

Vanyola Község



**a településkép védelméről szóló
... / 2017. (XI. ...) önkormányzati rendelete**

SZÖVEGES RÉSZ

Tartalom

I. FEJEZET	BEVEZETŐ RENDELKEZÉSEK.....	4
1.A	rendelet célja, hatálya	4
2.	Értelmező rendelkezések	4
II. FEJEZET	A HELYI VÉDELEM	7
3.A	helyi védelem feladata	7
4.A	helyi védelem fajtái.....	7
5.A	helyi védelem alá helyezés és a védelem megszűnésének szabályai.....	7
6.A	helyi védelmi döntéssel összefüggő önkormányzati feladatok.....	8
7.A	helyi egyedi védelemhez kapcsolódó tulajdonosi kötelezettségek	8
III. FEJEZET	A TELEPÜLÉSKÉPI SZEMPONTBÓL MEGHATÁROZÓ TERÜLETEK ...	9
8.	Településképi szempontból eltérő karakterű területek	9
9.	Településképi szempontból meghatározó és nem meghatározó területek.....	9
10.	Településképi szempontból kiemelt területek	9
IV. FEJEZET	TELEPÜLÉSKÉPI KÖVETELMÉNYEK	9
11.	Helyi egyedi védelem egyedi építészeti követelményei	9
12.	Területi építészeti követelmények	10
12.1	Egyedi építészeti követelmények	11
12.1.1	Építmények anyaghasználata	11
12.1.2	Építmények tömegformálása.....	11
12.1.3	Építmények homlokzatalakítása.....	12
12.1.4	Zöldfelületek kialakítási módja	12
13.	SAJÁTOS ÉPÍTMÉNYEK, MŰTÁRGYAK TELEPÜLÉSKÉPI KÖVETELMÉNYEI..	13
14.	A REKLÁMHORDOZÓK TELEPÜLÉSKÉPI KÖVETELMÉNYEI	14
14.1	Reklámok elhelyezésére vonatkozó szabályok.....	14
14.2	Reklámhordozóra, reklámhordozó berendezésekre vonatkozó követelmények.....	15
V. FEJEZET	A TELEPÜLÉSKÉPI-ÉRVÉNYESÍTÉS ESZKÖZEI	15
15.	Szakmai konzultáció.....	15
16.	Településképi véleményezési eljárás	16
16.1	Szakmai álláspont meghatározása	16
16.2	A véleményezés részletes szempontjai	17
17.	Településképi bejelentési eljárás	18
17.1	A településképi bejelentési eljárás általános szabályai.....	20
17.2	Reklámok és reklámhordozók elhelyezésének engedélyezése	20

18. A településképi kötelezési eljárás	21
19. A településképi bírság	22
19.1A településképi bírság kiszabásának és behajtásának módja	22
VI. FEJEZET ÖNKORMÁNYZATI TÁMOGATÁSI ÉS ÖSZTÖNZŐ RENDSZER	22
VII. FEJEZET ZÁRÓ RENDELKEZÉSEK	23
20. Hatálybalépés.....	23

**Vanyola Község Önkormányzata Képviselő-testületének
... / 2017. (X...) önkormányzati rendelete a településkép védelméről**

Vanyola Község Önkormányzat Képviselő-testülete a településkép védelméről szóló 2016. évi LXXIV. törvény 12. § (2) bekezdésében kapott felhatalmazás alapján, az Alaptörvény 32. cikk (1) a) pontjában bekezdésében meghatározott feladatkörében eljárva, a partnerségi egyeztetés szabályairól szóló 3/2017.(V.9) önkormányzati rendeletében meghatározott partnerek és a Veszprém Megyei Kormányhivatal Kormány megbízotti Kabinet Állami Főépítésze, a Nemzeti Média- és Hírközlési Hatóság, a Miniszterelnökség és a Balaton-felvidéki Nemzeti Park véleményének kikérésével a következőket rendeli el.

1. RÉSZ

I. FEJEZET
BEVEZETŐ RENDELKEZÉSEK

1. A rendelet célja, hatálya

- 1.§ (1) A rendelet célja az életminőség javítása a település táji- és lakókörnyezeti településkép védelmén keresztül, az esztétikus környezet kialakítása, ezek társadalmi elfogadtatása. A település vizuális megjelenése (a település képe) és történeti öröksége szempontjából meghatározó táji- és épített értékek védelme, az építészeti örökségének, arculatának a jövő nemzedékek számára való megtartása, a védett értékek fenntartása és helyreállítása.
- (2) A településkép védelme a természeti és épített környezete által meghatározott jellegzetes településrészek, értékes, hagyományt őrző építészeti arculatának és térbeli szerkezetének - az építészeti, táji értékek, és az örökségvédelem figyelembevételével történő – megőrzését vagy alakítását jelenti.
- 2.§ (1) A helyi védelem célja a település szempontjából hagyományt őrző, a helyben élt és élő emberek, közösségek munkáját és kultúráját tükröző sajátos megjelenésű, a településképet meghatározó építészeti és táji értékek védelme. A helyi építészeti örökség, mint a település épített környezetének sajátos elemeinek közérzetet befolyásoló közérdekűségének elfogadtatása, ezzel a helyi társadalom identitásának erősítése.
- 3.§ (1) A településképi szempontból meghatározó területek megállapításának célja a település vagy településrész jellegzetes, értékes, hagyományt őrző építészeti arculatot, településkaraktert hordozó sajátos jellemzőkkel bíró részeinek lehatárolása, és identitásőrző megvédése.
- 4.§ (1) A reklámok és reklámhordozókkal kapcsolatos szabályozás célja településképeinek védelme érdekében a település területén elhelyezhető reklámhordozók számának, formai és technológiai feltételeinek, valamint elhelyezésük módjának szabályozása.
- 5.§ (1) A rendelet területi hatálya Vanyola Község közigazgatási területére terjed ki. A reklámok és reklámhordozókkal kapcsolatos szabályozás közigazgatási területén a közterületen, a közterületről látható magánterületen, köztulajdonban álló ingatlanon vagy köztulajdonban álló, valamint közforgalmi személyszállítási szolgáltatást végző személy tulajdonában álló ingatlanon történő reklám, illetve reklámhordozó elhelyezésére terjed ki.
- (2) E rendelet személyi hatálya kiterjed minden természetes és jogi személyre, jogi személyiséggel nem rendelkező szervezetre – ideértve a külföldi székhelyű vállalkozás magyarországi fióktelepét is.

2. Értelmező rendelkezések

- 6.§ (1) A rendelet alkalmazásában használat fogalmak:
1. *Antenna*: olyan eszköz, berendezés vagy tartozék, amely elektromágneses jelek vételére és sugárzására szolgál.

2. *Antennatartó szerkezet*: hírközlési rendeltetésű műtárgy, vezeték nélküli sajátos építmény, amely antenna elhelyezésére szolgál.
3. *CityBoard formátumú eszköz*: olyan 2,5 métertől 3,5 méter magasságú két lábon álló berendezés, amelynek mérete 7-9 négyzetméter, látható, papír- (vagy fólia-) alapú, nem ragasztott, hátulról megvilágított reklámközzétételre alkalmas, hátsó fényforrás által megvilágított felülettel, vagy ilyen méretű digitális kijelzővel rendelkezik;
4. *CityLight formátumú eszköz*: olyan függőleges elhelyezésű berendezés, amelynek mérete hozzávetőlegesen 118 cm x 175 cm és hozzávetőlegesen 2 négyzetméter látható, papíralapú reklámközzétételre alkalmas felülettel vagy 72"-90" képátlójú, 16:9 arányú, álló helyzetű digitális kijelzővel rendelkezik;
5. *Egyedi védelem*: a jellegzetes, értékes, illetve hagyományt őrző építészeti arculatot, településkaraktert meghatározó valamely építményre, építményrészletre vagy az alkalmazott anyaghasználatra, tömegformálásra, homlokzati kialakításra, táj- és kertépítészeti alkotásra, egyedi tájértékre, növényzetre, szoborra, képzőművészeti alkotásra, utcabútorra, valamint az a)-c) ponthoz kapcsolódóan az érintett földrészlet, telek egészére vagy részére terjed ki.
6. *Épületszélesség*: Az épület rövidebbik homlokzatának szélessége. Az utcai homlokvonal szélességéhez hozzá kell számítani azokat az oldalirányú épületkiugrásokat is, amelyeket az utcai homlokvonal oldalkert felé eső sarokpontján, annak síkjára állított 45 fokos egyenes érint.
7. *Eredeti terepszint*: az a talajszint, amelyen a humuszos felső réteg szintje nem változik meg. Amennyiben ez nem állapítható meg, akkor a szabályozási terven feltüntetett rétegvonalak szintjei az irányadók.
8. *Értékleltár*: az örökség védelmének helyi vagy nemzeti kinyilvánítása, listázása.
9. *Értékvizsgálat*: az örökségvédelem kinyilvánítását támasztja alá, az örökségvédelem helyi értékeinek aktuális felvétele, amely a területi védelem, és az egyedi védelem alá helyezett ingatlanok körét - szemrevételezéssel és meghatározott adatokkal - határozza meg. Az értékleltár – adatszolgáltatás alapján - az országos műemléki értékek körét is tartalmazza.
10. *Földdel borított pince/boltpince*: a helyi építési hagyományoknak megfelelő oromfalas, boltozott és földdel borított terepszint alatti építmény.
11. *Funkcionális célokat szolgáló utcabútor*: olyan utasváró, kiosk és információs vagy más célú berendezés, amely létesítésének célját tekintve elsődlegesen nem reklámközzétételre, hanem az adott területen ténylegesen felmerülő, a berendezés funkciójából adódó lakossági igények kielégítésére szolgál;
12. *Információs célú berendezés*: az önkormányzati hirdetőtábla, az önkormányzati faliújság, az információs vitrin, az útbaigazító hirdetemény, a közérdekű molinó, valamint a CityLight formátumú eszköz és CityBoard formátumú eszköz;
13. *Kerti építmény*: hulladéktartály-tároló (legfeljebb 2,0 m-es belmagassággal), kirakatszekrény (legfeljebb 0,40 m-es mélységgel), szökőkút, pihenés és játék céljára szolgáló építmény, a terepszintnél 1 m-nél nem magasabbra emelkedő lefedés nélküli terasz, talajfelszínre helyezett napkollektor, kerti lugas, pergola, lábonálló kerti tető legfeljebb 20 m² vízszintes vetülettel, háztartási célú kemence.
14. *Közérdekű molinó*: olyan, elsődlegesen a település életének valamely jelentős eseményéről való közérdekű tájékoztatást tartalmazó, nem merev anyagból készült hordozófelületű hirdetemény, amely falra vagy más felületre, illetve két felület között van kifeszítve oly módon, hogy az nem képezi valamely építmény homlokzatának tervezett és engedélyezett részét.
15. *Közérdekű reklámfelület*: olyan reklámhordozó vagy reklámhordozót tartó berendezés, amelyen a reklám közzététele más, egyéb célú berendezés közterületen

- való létesítésére, fenntartására tekintettel közérdekből biztosított, és amely ezen egyéb célú berendezéstől elkülönülten kerül elhelyezésre;
16. *Más célú berendezés:* a pad, a kerékpárállvány, a hulladékgyűjtő, a telefonfülke, a reklámfelületet is tartalmazó, közterület fölé nyúló árnyékoló berendezés, korlát és a közterületi illemhely
 17. *Nem emberi tartózkodásra szolgáló építmény:* huzamos emberi tartózkodásra nem alkalmas építmények (pl. állattartási építmény, vadetető, árnyékszék, állványzatok stb.)
 18. *Önálló rendeltetési egység:* helyiség vagy egymással belső kapcsolatban álló fő- és mellékhelyiségek műszakilag is összetartozó együttese, amelynek a szabadból vagy az épület közös közlekedőjéből nyíló önálló bejárata van. Meghatározott rendeltetés céljára önmagában alkalmas és függetlenül üzemeltethető (pl. egy üzlet-, egy lakás- vagy egy szállásegység)
 19. *Önkormányzati faliújság:* az önkormányzat által a lakosság tájékoztatása céljából létesített és fenntartott, elsődlegesen az önkormányzat testületei, szervei, tisztségviselői tevékenységéről a lakosságot tájékoztató berendezés, mely az önkormányzat működését szolgáló épületek homlokzatán kerül elhelyezésre és mely a közérdekű tájékoztatási célt meghaladóan reklámok közzétételére is szolgálhat;
 20. *Önkormányzati hirdetőtábla:* az önkormányzat által a lakosság tájékoztatása céljából létesített és fenntartott, elsődlegesen a település élete szempontjából jelentős információk, közlemények, tájékoztatások, így különösen a település életének jelentős eseményeivel kapcsolatos információk közzétételére szolgáló, közterületen elhelyezett tábla, mely a közérdekű tájékoztatási célt meghaladóan reklámok közzétételére is szolgálhat;
 21. *Tájba illeszkedés:* a tájban elhelyezésre kerülő építményeknek vagy befolyásolt építmény-együtteseknek a természeti vagy művi (mesterségesen kialakított) táji adottságokhoz funkcionális, ökológiai és esztétikai értelmű igazítása, amely a környezettel való összhang megteremtését célozza. Az Épületek, építmények tájbaillesztése védett természeti területeken című MSZ 20376-1 szerinti szempontok figyelembe vételével tervezett.
 22. *Településképi engedély:* a településképi bejelentési eljárásban, a bejelentés tudomásulvételét jelentő pozitív önkormányzati hatósági döntés (igazolás).
 23. *Tömör kerítés:* Olyan kerítés, melynek a kerítés síkjára merőleges átláthatósága 70%-nál nagyobb mértékben korlátozott.
 24. *útbaigazító hirdetmény:* közérdekű információt nyújtó olyan közterületi jelzés, amelynek funkciója idegenforgalmi eligazítás, közösségi közlekedési szolgáltatásról tájékoztatás, vagy egyéb közérdekű tájékoztatás;
 25. *Üzleti-információs célú berendezés:* cégtábla, cégér, üzletfelirat, megállítótábla, egyéb grafikai megjelenés.
 26. *Védett építészeti együttesek:* azok a topográfiaailag körülhatárolható épületegyüttesek vagy az épített és természetes környezet együtteseként kialakult kultúrtájak, amelyek történelmi, régészeti, művészeti, tudományos, társadalmi, vagy műszaki-ipari szempontból jelentősek, községszerkezeti, községképi szerepük meghatározó, és amelyeket az önkormányzat e rendeletében védetté nyilvánított.
 27. *Védett építészeti érték:* azok az épületek, épületrészek, műtárgyak, berendezési tárgyak, közterületi és magánlétesítmények, amelyek történelmi, régészeti, művészeti, tudományos, társadalmi vagy műszaki-ipari, mérnöki a hagyományos településképp megőrzése szempontjából jelentős alkotások, ideértve a hozzájuk tartozó kiegészítő külső és belső díszítő elemeket, és amelyeket az önkormányzat e rendeletében védetté nyilvánított.

2. RÉSZ

II. FEJEZET A HELYI VÉDELEM

3. A helyi védelem feladata

7.§ (1) A helyi védelem feladata

- a) a különleges oltalmat igénylő építészeti, építészettörténeti, településtörténeti szempontból védelemre méltó épületek, épületegyüttesek, épített környezetek körének számbavétele, meghatározása, nyilvántartása, dokumentálása, közvéleménnyel történő megismertetése, elfogadtatása.
- b) a védett érték károsodásának megelőzése, elhárítása, a bekövetkezett károsodás csökkentése, megszüntetése, a védett érték helyreállítása, újjáépítése.

4. A helyi védelem fajtái

8.§ (1) A helyi védelem területi vagy egyedi védelem lehet.

- (2) A *helyi területi védelem* az érintett terület településszerkezetének, utcavonal-vezetésének megőrzésére, értékóvó fenntartására és fejlesztésére terjed ki.
- (3) A helyi területi védelem területi meghatározását a és térképi lehatárolását az 1. melléklet tartalmazza
- (4) A *helyi egyedi védelem* a jellegzetes, értékes, illetve hagyományt őrző építészeti arculatot, településkaraktert meghatározó valamely
 - a) építményre, építményrészletre vagy az alkalmazott anyaghasználatra, tömegformálásra, homlokzati kialakításra,
 - b) táj- és kertépítészeti alkotásra, egyedi tájértékre, növényzetre,
 - c) szoborra, képzőművészeti alkotásra, utcabútorra, valamint
 - d) az a)-c) ponthoz kapcsolódóan az érintett földrészlet, telek egészére vagy egy részére terjedhet ki.
- (5) A helyi egyedi védelem jegyzékét és térképi lehatárolását a 1. melléklet tartalmazza.
- (6) A helyi egyedi védelem feltárása, számbavétele az 2. függelék szerinti értékvizsgálat-értékleltár nyilvántartás (továbbiakban: nyilvántartás) szerint meghatározott, szemrevételezés alapján.

5. A helyi védelem alá helyezés és a védelem megszűnésének szabályai

9.§ (1) Települési építészeti értékek védetté nyilvánítására, számbavételre (értékleltárban való nyilvántartásba vételre), illetve annak megszüntetésére önkormányzati eljárást bármely természetes és jogi személy kezdeményezhet a jegyzőnél.

(2) A kezdeményezésnek tartalmaznia kell:

- a) a kezdeményező nevét, megnevezését, lakcímét, székhelyét,
- b) védett értékek esetében:
 - ba) az építmény megnevezését, szükség esetén körülhatárolását,
 - bb) a pontos hely megjelölését (utca, házszám, helyrajzi szám, épületrész),
 - bc) az építmény rövid ismertetését, leírását,
 - bd) a kezdeményezés indokolását.
- c) védett építészeti együttesek esetében:
 - ca) az együttes megnevezését, körülhatárolását,
 - cb) az együttes rövid ismertetését, leírását,
 - cc) a kezdeményezés indokolását.
- d) védelem megállapításához: értékvizsgálatot,
- e) védelem megszüntetésére: alátámasztó szakvéleményt.

- (3) A védetté nyilvánítási vagy a védelem megszüntetési eljárás megindításáról, mint érdekelteket értesíteni kell:
 - a) az ingatlan tulajdonosát, kezelőjét,
 - b) a védetté nyilvánításra, illetve annak megszüntetésére javaslatot tevő kezdeményezőt,
 - c) műalkotás esetén az élő alkotót, vagy a szerzői jog jogosultját.
- (4) Az értesítést a jegyző az Önkormányzati Hivatal hirdetőtábláján és a honlapján 15 nappal közzéteszi.
- (5) A kezdeményezéssel kapcsolatban az érdekeltek egyedi védelem esetén az értesítés átvételét, területi védelem esetén a hirdetmény közzétételét követő 15 napon belül írásban észrevételt tehetnek. Amennyiben észrevételt nem tesznek, az egyetértő véleményként kezelendő.
- (6) Az érdekeltek határidőn belül benyújtott észrevételeiről a Képviselő-testületet a döntés előtt tájékoztatni kell.

6. A helyi védelmi döntéssel összefüggő önkormányzati feladatok

- 10.§ (1) A helyi védett értékkel nyilvánításról vagy a megszüntetéséről a Képviselő-testületet dönt.
- (2) A helyi védett értékkel nyilvánítás, vagy a megszüntetés tényét az ingatlan-nyilvántartásba be kell jegyeztetni. Az ingatlan-nyilvántartásba való bejegyzésről a jegyző gondoskodik.
 - (3) Amennyiben helyi védettség alatt álló értéket országos műemléki védettség alá helyeznek, a Képviselő-testület a helyi védettséget megszünteti, miután a műemléki védettségről szóló döntés hatályba lépett.
 - (4) A helyi védettség megszüntetése esetén, - indokolt esetben - az önkormányzat polgármestere (továbbiakban polgármester), alkalmazása esetén az önkormányzati főépítész (továbbiakban: főépítész) gondoskodik:
 - a) az értékes építészeti, szerkezeti elemek és tárgyak megmentéséről, elhelyezéséről.
 - b) az épület és telek érték-archiválásához szükséges, felmérési és fotódokumentációjának elkészítéséről.

7. A helyi egyedi védelemhez kapcsolódó tulajdonosi kötelezettségek

- 11.§ (1) A helyi védelem alatt álló védett építészeti érték karbantartásáról, az értéket nem veszélyeztető, rendeltetésszerű használatáról a tulajdonos köteles gondoskodni.
- (2) A védett érték fenntartása a mindenkori tulajdonost terheli.
 - (3) Amennyiben a védett építészeti érték karbantartásának és fenntartásának hiánya miatt, annak megjelenése és környezete (telke) településképet is rontó módon elhanyagolttá válik, úgy a polgármester településképi kötelezéssel és bírsággal élhet a tulajdonos felé, a kedvezőtlen állapot megszüntetése miatt.
 - (4) A védett épületeken végzett bármilyen építési munka településképi konzultációja kötelező.
- 12.§ (1) A védett épületek hagyományos építészeti tömegükben, tetőformájukban és homlokzati jellegükkel kell megtartani, érintetlenül hagyva (szükség esetén visszaállítva) az eredeti nyílásrendet, a nyílászárók osztását, a díszeket, a homlokzati és kiegészítő tagozatokat.
- (2) A védett épületek belső korszerűsítését, átalakítását, esetleg bővítését a védettség nem akadályozhatja. A belső átalakításokat az eredeti szerkezet, annak jellege és a belső értékek megtartásával kell tervezni és kivitelezni.
 - (3) A védett épületeket csak úgy lehet bővíteni, hogy azok eredeti tömegformája, homlokzati kialakítása, utcaképi és településszerkezeti szerepe ne változzon, illetve az a legkisebb kárt szenvedje, továbbá a tervezett bővítés a régi épület formálásával, szerkezetével, anyaghasználatával összhangban legyen.
 - (4) A védett épületek bármilyen építési munkájának településképi konzultációja kötelező.
 - (5) A helyi egyedi védelem alatt álló értékre a településképi követelmények hatálya, az egyedi érték minden elemére kiterjed.

III. FEJEZET
A TELEPÜLÉSKÉPI SZEMPONTBÓL MEGHATÁROZÓ TERÜLETEK

8. Településképi szempontból eltérő karakterű területek

13.§ (1) Vanyola Község településképi szempontból *sajátosan eltérő karakterű* területei, figyelembe véve a településképi arculati kézikönyv besorolását:

- a) Történeti településmag
- b) Falusias beépítésű terület
- c) Gazdasági területek
- d) Különleges beépítésre nem szánt területek
- e) Tartalék lakóterület
- f) Zöldfelület
- g) Egyéb beépítetlen mezőgazdasági-és erdőterület

9. Településképi szempontból meghatározó és nem meghatározó területek

14.§ (1) Vanyola Község településképi szempontból *meghatározó* területei:

- a) Történeti településmag
- b) Falusias beépítésű terület
- c) Gazdasági területek
- d) Különleges beépítésre nem szánt területek
- e) Tartalék lakóterület
- f) Zöldfelület

15.§ (1) Vanyola Község településképi szempontból *nem meghatározó* területe:

- a) egyéb beépítetlen mezőgazdasági- és erdőterület

16.§ (1) A településképi szempontból *meghatározó* és *nem meghatározó* területek területi lehatárolását a 2. melléklet tartalmazza.

10. Településképi szempontból kiemelt területek

17.§ (1) A településképi szempontból *kiemelt* területek megnevezését a településkép védelméről szóló 2016. évi LXXIV. törvény 1. melléklete tartalmazza.

18.§ (1) A település Község településképi szempontból *kiemelt* területeinek jegyzékét és területi lehatárolását - a természetvédelmi és az örökségvédelmi államigazgatási szervek adatszolgáltatása alapján - a 3. függelék tartalmazza.

IV. FEJEZET
TELEPÜLÉSKÉPI KÖVETELMÉNYEK

11. Helyi egyedi védelem egyedi építészeti követelményei

19.§ (1) Helyi egyedi védett épületen

- a) állagmegóvási munka végzésénél, felújításnál, helyreállításnál, korszerűsítésnél, tetőtérbeépítésnél, bővítésnél
 - aa) az épület helyi hagyományokhoz illeszkedő jellegzetes tömegét, tömegkapcsolatait eredeti formában és arányban kell fenntartani: bővítés esetén a meglévő és új épülettömegek arányai, formái és anyaghasználati illeszkedjenek egymáshoz,
 - ab) az épületnek a közterületről látható homlokzatán meg kell tartani, illetve szükség esetén a helyi hagyományokhoz illeszkedő eredeti állapotnak megfelelően vissza kell állítani a homlokzat felületképzését, a homlokzat díszítő elemeit, tagozatait, a nyílászárók formáját, azok jellegzetes szerkezetét, az ablakok osztását, a tornácok kialakítását, a lábazatot, a lábazati párkányt.

- ac) az alaprajzi elrendezés – különösen a fő tartószerkezetek, főfalak, belső elrendezés elemei -, valamint a meghatározó építészeti részletek és szerkezetek megőrzendők.
 - b) bontását követően annak karakterelemei az új épület építése során beépítésre kerüljenek.
- (2) Helyi egyedi védett műtárgyak felújítása során a helyi hagyományokhoz illeszkedő eredeti anyaghasználatot és formai elemeket kell továbbra is alkalmazni.
- (3) Helyi egyedi védelem alatt álló értékre a településképi követelmények hatálya annak minden elemére kiterjed.

12. Területi építészeti követelmények

20.§ (1) A település településképi szempontból meghatározó területein

- a) csak olyan településképi és építészeti szempontból igényes építmények építhetők, amelyeket a telek adottságainak, a környezetük karakterjellegének, a rendeltetésük követelményeinek, az építőanyagok sajátosságainak megfelelően, és a területi sajátosságok figyelembevételével alakítottak ki.
- b) településképhez való illeszkedés biztosítására és a minőségi településképi kialakítása vagy védelme érdekében - a településképi szempontból meghatározó terület tájhasználatát során biztosítani kell a táji jellegzetességeket, a jellemző természeti rendszerek megőrzését:
 - aa) a kialakult geomorfológiai formák (lejtő és emelkedő stb.) megőrzendők, azt csak az épület megközelítése miatt lehet szükséges mértékben megbontani.
 - ab) a település külterületén a vízfolyások, utak mentén a fasorok, erdősávok megtartandók, illetve telepítendőek, a vízfolyások mentén lévő galérianövényzet megőrzendő,
 - ac) művelési ág változtatás, más célú hasznosítás csak a táj jellegének, szerkezetének, a történelmileg kialakult természetkímélő használat által meghatározott adottságoknak és a természeti értékeknek a figyelembevételével lehetséges.

21.§ (1) A település településképi szempontból meghatározó területén az új *beépítések telepítési módja*

- a) tereprendezés szükségessége, a meglévő terepszinthez viszonyított feltöltés vagy bevágás mértéke külön-külön nem haladhatja meg a 1,5 m-t, együttesen legfeljebb a 2,0 m-t.
- a) az utcában kialakult épületelhelyezésekhez igazodóan
- b) amennyiben -a tömbre jellemzően- oldalhatáros beépítési oldal nem állapítható meg, amennyiben az a szomszédos telek építési jogát nem korlátozza, az északi irányhoz közelebb eső telekhatár oldalához igazodóan
- c) amennyiben -az utcára jellemzően- előkert beépítési vonal nem állapítható meg, úgy az előkert beépítési vonalának kijelölése a vonatkozó magasabb szintű előírás szerint
- d) saroktelek esetében az előkert építési vonala megválasztása - az utcakép egységessége és a településképi megőrzése érdekében - a csatlakozó utcák telkeinek építési vonalához igazodóan történhet.

22.§ (1) A település településképi szempontból meghatározó területén a *kerítés*

- a) az utcaképi illeszkedésnek megfelelően - nyitott vagy tömör kerítés formában is - készülhet.
- b) színének és anyaghasználatának a területhasználathoz és az épülethez illeszkedőnek, megjelenésében ahhoz alkalmazkodónak kell lenni.
- c) az egyéb területen kizárólag drótfonatos, élősövény vagy vadvédelmi háló formában építhető.
- d) közhasználatú zöldterületen legalább 90 %-ban áttört formájú lehet, legfeljebb 1,0 méteres magassággal.
- e) sportpálya területén labdafogó hálóként, 6,0 m magasságig építhető.

- f) légvezeték, légkábel újonnan nem létesíthető, új építés, korszerűsítés, csere során is csak földkábel helyezhető el. Új bekötés, meglévő légvezeték esetén is csak földkábel lehet.
 - g) az üzemi terület területén technológiai magasabb építményeket a környezethez (a domborzati és növényzeti adottságokhoz) illeszkedően kell elhelyezni.
- 23.§ (1) *Közterület alakítási terv* készítendő – a vonatkozó előírás szerinti tartalommal -
- a) a településszerkezeti, településképileg vagy forgalomtechnikailag együtt kezelendő közterületekre.
 - b) új közterület kialakítása, vagy a meglévő közterületek átfogó felújítása esetén.
 - c) a település településképi szempontból meghatározó fejlesztési terület területére
- 24.§ (1) A település településképi szempontból meghatározó területein a településképet meghatározó beépítés telepítési módja, beépítés jellemző szintszáma, a kerti építmények, kerítéskialakítás, a közterület alakítási terv által érintett terület lehatárolása keretszabályait a helyi építési szabályzat számára a 2.4. melléklet táblázata tartalmazza.

12.1 Egyedi építészeti követelmények

12.1.1 Építmények anyaghasználata

- 25.§ (1) A település településképi szempontból meghatározó területén
- a) az épületek és homlokzatok kialakításánál a településre jellemző helyi anyagokat kell alkalmazni. Tájidegen építési anyag (pl. kő) teherhordó-szerkezetként és falburkolatként sem használható.
 - b) tetőhéjalásként mesterséges pala, hullámpala, műanyag hullámlemez, alu. trapézlemez bitumenes zsindegy és épület burkolataként sem alkalmazható – az gazdasági terület kivételével.
 - c) kerítések nyers beton felülettel nem jelenhetnek meg.

12.1.2 Építmények tömegformálása

- 26.§ (1) A település településképi szempontból *meghatározó* területén
- a) csarnok jellegű épülettömeg csak tájba illesztve, a környezeti állapotadat részét képező látványtervvel igazoltan, vagy növényzettel takartan helyezhető el.
 - b) egy telken lévő építmények tömegeit úgy kell kialakítani, hogy azok egymással összhangban legyenek és formai szempontból egységes építmény-együttes hatását keltsék.
 - c) épületek csak magastetővel létesíthetők. A magastető hajlásszöge 37°-nál alacsonyabb, 42°-nál meredekebb nem lehet, kivéve a gazdasági területen. Technológiai torony, előtető fedése ettől eltérő hajlásszöggel is kialakítható.
 - d) alacsony hajlásszögű- vagy lapostető az épület bruttó alapterületének 20%-án, de legfeljebb 40 m²-en létesíthető.
 - e) épületek tetőtér beépítése esetén a tetőfelépítmények kerülendők, helyette a tetőfelületbe simuló tetőtéri nyílászárók alkalmazandók.
 - f) keresztzárny az épület homlokvonalától számított 5 méteren túli épületrészen alakítható ki.
 - g) különálló melléképületek a főépülettel azonos oldalhatárra, azzal építészeti egységet alkotva építhetők, homlokzatának magassága, illetve gerincmagassága a főépületét nem haladhatja meg, tömegarányaival annak méreteit kell követni.
 - h) szomszédos épületek tömegformálásukkal egymáshoz kell illeszkedjenek.
 - i) tetőgerinc és épülettömeg az utcai településképhez illeszkedően, többnyire az utcavonalra merőleges hossz tengely irányú legyen.
 - j) tetőtér beépítés esetén a tetőfelépítmények kerülendők, helyette a tetőfelületbe simuló nyílászárók alkalmazandók.

- k) új épületek a helyi hagyományokhoz alkalmazkodó, hagyományos épületekhez igazodó tömeg- és arányrendszerrel épülhetnek. Előnyben kell részesíteni az egy szerkezeti rászterrel (egy menettel) tervezett épületeket, ezért az épületszélesség – intézményi rendeltetés kivételével - nem haladhatja meg a 7,2 métert, mely szélességbe a tornác mérete is beletartozik.

27.§ (1) A település településképi szempontból meghatározó *gazdasági területén*

- a) az épületek lapos, vagy magastetővel létesíthetők. A magastető hajlásszöge 15°-nál alacsonyabb, 45°-nál meredekebb nem lehet. Rendhagyó élénk színű fedések nem alkalmazhatók. A technológiai létesítmények növényzettel takarva helyezhetők el.

28.§ (1) A település településképi szempontból nem meghatározó *egyéb területén*, építési jogok esetén

- a) a földdel borított pince/boltpince oromfal teljes magassága nem haladhatja meg a 3,20 m-t. A földdel borított pince legmagasabb pontja az eredeti terepszinthez viszonyítva nem haladhatja meg az 1,0 m-t.
- b) új épület csak a helyi hagyományokhoz alkalmazkodó anyagok használatával építhető, a meglévő, hagyományos épületekhez igazodó tömeg- és téralakítással.
- c) magastetős épület helyezhető el, 37-42° tetőhajlásszöggel, a szintvonalakra merőleges tetőgerinccel. Nádfedés esetén a tetőhajlásszög 37-45° lehet.

12.1.3 Építmények homlokzatalakítása

29.§ (1) A település településképi szempontból meghatározó területein az épületek *homlokzatkialakítása*

- a) a helyi építészeti hagyományoknak megfelelően a településre és tájra jellemző, természetes anyagokkal és színekkel, a helyi építészeti hagyományokhoz illeszkedő megjelenéssel történhet:
- aa) csak vakolt, festett vagy téglával burkolt lehet.
- ab) a településre jellemző halvány (fehér, sárga, barna és árnyalatai) színezéssel alakíthatók ki.
- ac) rajta hagyományos anyagokból készült vakolatdíszek elhelyezhetők.
- b) az egy telken lévő építményekkel és kerítéssel együtt (színezéseit és anyaghasználatát tekintve) egymással összhangban legyenek egységes építmény-együttes hatását keltsék.
- c) felújításának, színezésének, a közterületről látható épülethomlokzat párok egészére ki kell terjednie. A felújítást, színezést nem lehet közterületről láthatóan részletekben hagyni.

30.§ (1) A település településképi szempontból meghatározó területein *műszaki berendezések közül*

- a) épületgépészeti, -hírközlési és -elektronikai eszközök kivezetését, kültéri egységeit az épület utcai homlokzatára nem lehet elhelyezni.
- b) napenergia hasznosító napkollektor, napelem - tetőfelületre történő telepítés esetén – magastető tetősíkjától legfeljebb 10°-kal emelkedhet ki. Előnyben kell részesíteni a cserépbe épített napenergia hasznosító rendszereket.
- c) háztartási méretű szélgenerátor telepítésének feltétele, hogy
- ca) magassága a telepítés telkére vonatkozó előírásokban rögzített épületmagasságot max. 3 m-rel haladhatja meg,
- cb) dőlés távolsága minden irányban saját telken belülré essen, és
- d) házi gáznyomás-szabályozó az épület utcai homlokzatára nem helyezhető el, a berendezés csak
- da) a telkek előkertjében,
- db) a telkek udvarán,
- dc) az épület egyéb homlokzatán helyezhető el.
- e) égéstermék elvezető rendszerek, szerelt kémény utcai homlokzaton nem építhető.

12.1.4 Zöldfelületek kialakítási módja

31.§ (1) A település településképi szempontból meghatározó és nem meghatározó területén *zöldfelületeken*

- a) a tájra jellemző, lombhullató cserje- és fajok telepítése lehetséges, az 4. függelékben található növénylista felhasználásával a hazai flórát reprezentáló, lombhullató fajok alkalmazhatók. A közterületi növénytelepítésnél a túlevelű örökzöldek és a tujafélék dominanciája kerülendő.
- b) útsatlakozásoknál a szabad belátást biztosítani kell, akadályozó létesítményeket, növénytelepítést elhelyezni, valamint 0,60 m-nél magasabb növényzetet ültetni nem lehet.
- c) az utcák mentén, ahol nincs akadályozó tényező, fasor telepítendő. A zöldsáv fenntartását, és gyommentesítését tulajdonosának, illetve kezelőjének folyamatosan kell végezni.
- d) erdősávok, fasorok telepítése, felújítása őshonos fajokkal történjen (tölgyek, hársak, kőris, szil, hazai nyár fajták).
- e) gazdasági területen
 - ea) a telkek be nem épített, illetve gazdasági céllal nem hasznosított részét, továbbá a beültetési kötelezettséggel érintett területeket többszintes növényállománnyal telepítve, parkosítva kell kialakítani, illetve fenntartani, a telekhatárok mentén legalább egy fasort kell telepíteni. A növényzetet az építés(ek) befejezéséig el kell ültetni.
 - eb) magasabb építményeket a környezethez (a domborzati és növényzeti adottságokhoz) illeszkedően kell elhelyezni.
- f) egyéb területen
 - fa) csak extenzív jellegű vagy természet- és környezetkímélő gazdálkodási módszerek alkalmazhatók. A kialakult tájhasználatot megváltoztatni csak a természetes állapothoz közelítés érdekében szabad.
 - fb) az építmények a környezettel funkcionális és esztétikai összhangban, tájba illesztve helyezhetők el. A külterületi épületek kialakítása a helyi építészeti hagyományoknak megfelelő anyaghasználattal és formavilág szerint történjen.
 - fc) az utak melletti fasorok védendőek, folyamatos ápolásukról, szükség szerint tájra jellemző, lombhullató fajokkal történő pótlásukról gondoskodni kell.
 - fd) a kiépítendő közlekedési utakat a geomorfológiai adottságokhoz igazodó nyomvonalon kell vezetni.

13. SAJÁTOS ÉPÍTMÉNYEK, MŰTÁRGYAK TELEPÜLÉSKÉPI KÖVETELMÉNYEI

32.§ (1) A teljes település ellátását biztosító felszíni energiaellátási és elektronikus hírközlési sajátos építmények, műtárgyak elhelyezésére elsősorban a település településképi szempontból nem meghatározó külterülete alkalmas.

- (2) Elektronikus hírközlési építményt, valamint elektromos elosztót, oszloptranzformátort
 - a) elsősorban állami vagy önkormányzati közterületen, meglévő alépítmények közös eszközhasználatával kell elhelyezni,
 - b) műemléki vagy helyi védettségű épületek közeléből a következő rekonstrukció alkalmával át kell helyezni a látvány kedvezőbb érvényesülése érdekében.
- (3) Tájékvédelmi területen új önálló adóantenna nem helyezhető el.
- (4) A település területén elektronikus hírközlési magasépítmény, adótorony, 6 m magasságot meghaladó antennatartó szerkezet, illetve antennával szerelt antennatartó szerkezet, zászlótartó oszlop
 - a) belterületen, illetve a belterületi határtól számított 200 méteres távolságon belül, valamint védett természeti területen nem helyezhető el,

- b) egyéb területeken a tájba illeszkedés a környezeti állapotadat részét képező látványtervvel igazolandó.
- (5) A település területén 10 méternél magasabb hírközlési magasépítmény, adótorony, antennatartó szerkezet, illetve antennával szerelt antennatartó szerkezet nem helyezhető el.

14. A REKLÁMHORDOZÓK TELEPÜLÉSKÉPI KÖVETELMÉNYEI

14.1 Reklámok elhelyezésére vonatkozó szabályok

- 33.§ (1) A településkép fokozottabb védelme érdekében a közterületeken, valamint közterületnek nem minősülő, de a közterületről látható magántelkeken és épületeken reklámhordozó csak úgy és olyan méretben, megjelenési formában helyezhető el, hogy az a településkép megőrzését, érvényesülését vagy kialakítását e rendeletben foglaltak figyelembevételével ne sértse és ne akadályozza.
- (2) A lakosság általános tájékoztatását szolgáló útbaigazító tábla, térkép vagy más jelzés közterületen szabadon elhelyezhető. Kialakítása, anyaghasználata, formavilága a helyi hagyományokhoz alkalmazkodjon. Elhelyezése a táj- és településképet, utcaképet nem bonthatja meg, jogos érdeket nem sérthet, közforgalmat nem akadályozhat és a közbiztonságot nem veszélyeztethet.
- (3) A helyi termelő, szolgáltató, vendéglátó egységek tevékenységük hirdetésére saját ingatlanukon belül cégereket, figyelemfelkeltő táblákat, feliratokat stb. helyezhetnek el, illetve más ingatlanon belül ilyeneket - a tulajdonos hozzájárulásával - kialakíthatnak.
- (4) Reklámokat támfal, kerítés, kapuzat, épület homlokzatának szerves (építészetileg megkomponált) részeként, építési telkeken önállóan, továbbá közterületi utcabútoron kerülhet elhelyezésre. Hideg színhőmérsékletű megvilágítás (neon, halogén, lézer fényfényforrás), vibráló, pulzáló fényjelenség nem alkalmazható.
- (5) A helyi területi védelem alá vont települési területeken, valamint a fő közlekedési utak mentén – kivéve az önkormányzat által telepített reklám hordozót - közterületi és közterületről látható magánterületen reklámhordozó nem helyezhető el. Ezen a területen reklám és reklámhordozó csak meglévő épületre, a benne folytatott tevékenység hirdetésére helyezhető ki.
- (6) Az előző bekezdések tilalmai alól - legfeljebb évente összesen tizenkét naptári hét időszakra - eltérés adható, ha a település szempontjából jelentős valamely eseményről való tájékoztatás érdekében az szükséges.
- (7) A közlekedés szabályiról szóló rendelet tájékoztatást adó (normatív vagy egyedi jelzéssel készült információs) közúti jelzőtábláinak elhelyezése településképi engedély nélkül is elhelyezhetők.
- 34.§ (1) A település közigazgatási területén tiltott valamennyi e rendeletben, a településképről szóló törvényben (a továbbiakban: Tvtv.), valamint a Tvtv. felhatalmazása alapján kiadott, a településkép védelméről szóló törvény reklámok közzétételével kapcsolatos rendelkezéseinek végrehajtásáról szóló 104/2017. (IV. 28.) Korm. rendeletben (a továbbiakban: Kr.) tiltott vagy nem szabályozott reklám közzététele.
- (2) Reklámhordozók elhelyezése a hagyományosan kialakult településképet nem változtathatja meg hátrányosan.
- (3) Reklámhordozó az épületek utcai homlokzatán – építési reklámháló kivételével – nem helyezhető el.
- (4) Magántulajdonban álló ingatlanon elhelyezett reklámhordozó a telekhatárt nem keresztezheti és közvetlenül a telekhatáron nem helyezhető el.
- (5) Utcabútoroktól számítva egy adott útszakasz menetirány szerinti azonos oldalán ötven méteren belül további reklámhordozó nem helyezhető el. A tilalom nem vonatkozik a reklámközzétételre nem használt információs célú berendezésekre, funkcionális célú utcabútorokra, közérdekű reklámfelületre, továbbá az építési reklámhálóra.

- (6) Reklámhordozó megvilágítása céljából kizárólag 80 lumen/Watt mértéket meghaladó hatékonyságú, statikus meleg fehér színű fényforrások használhatók.
 - (7) Reklám analóg és digitális felületen, állandó és változó tartalommal is közzétehető.
 - (8) A közérdekű molinó, az építési reklámháló és a közterület fölé nyúló árnyékoló berendezés kivételével molinó, ponyva vagy háló reklámhordozóként, reklámhordozót tartó berendezésként nem alkalmazható.
- 35.§ (1) A településképi szempontból meghatározó területeken reklám közzététele, illetve reklámhordozók, reklámhordozót tartó berendezések elhelyezése kizárólag utcabútor alkalmazásával lehetséges.
- (2) A településképi szempontból kiemelt területeken nem tehető közzé reklám, illetve nem helyezhető el reklámhordozó, reklámhordozót tartó berendezés. A településképi szempontból kiemelt területen kizárólag funkcionális célokat szolgáló utcabútor helyezhető el.
 - (3) Nem helyezhető el reklámhordozó, reklámhordozót tartó berendezés a településképi szempontból kiemelt területeken (Izd. 3. függelék).
- 36.§ (1) A településképi szempontból meghatározó területeken kizárólag olyan funkcionális célokat szolgáló utcabútor helyezhető el, amelynek kialakítása a településképi megjelenést nem befolyásolja hátrányosan.
- (2) A településképi szempontból kiemelt területeken létesített funkcionális célú utcabútor esetén kizárólag az utcabútor felülete vehető igénybe reklámközzététel céljából.
 - (3) A funkcionális célú utcabútoron reklámhordozót tartó berendezés – az utasváróban és a kioszkon elhelyezett CityLight formátumú eszköz kivételével – nem helyezhető el.
 - (4) A funkcionális célokat szolgáló utcabútoroként létesített információs célú berendezés reklámközzétételre alkalmas felületének legfeljebb kétharmadán tehető közzé reklám. Más célú berendezés reklámcéllra nem használható, a közterület fölé nyúló árnyékoló berendezés felülete sem hasznosítható reklámcéllra.
 - (5) Információs célú berendezés az alábbi gazdasági reklámnak nem minősülő közérdekű információ közlésére létesíthető:
 - c) az önkormányzat működés körébe tartozó információk;
 - d) a település szempontjából jelentős eseményekkel kapcsolatos információk;
 - e) a településen elérhető szolgáltatásokkal, ügyintézési lehetőségekkel kapcsolatos tájékoztatás nyújtása;
 - f) idegenforgalmi és közlekedési információk;
 - g) a társadalom egészét vagy széles rétegeit érintő, elsősorban állami vagy önkormányzati információk;
 - (6) A más célú berendezés reklámcéllra nem használható, kivéve a közterület fölé nyúló árnyékoló berendezés. A közterület fölé nyúló árnyékoló berendezés egész felülete hasznosítható reklámcéllra.

14.2 Reklámhordozóra, reklámhordozó berendezésekre vonatkozó követelmények

- 37.§ (1) A település közterületein reklámhordozó elhelyezhető
- a) horganyozott és szinterezett acélból, vagy szinterezett alumíniumból készült eszközön;
 - b) plexi vagy biztonsági üveg mögött;
 - c) hátsó fényforrás által megvilágított eszközben;
 - d) állandó és változó tartalmat is megjelenítő eszközön;
- (2) A település közterületein reklámhordozó nem helyezhető el egymástól számított 2 méteres távolságon belül – ide nem értve az egyetlen funkcionális célú utcabútoron történő több reklámhordozó elhelyezését – sem horizontálisan, sem vertikálisan.
 - (3) A közérdekű reklámfelület, az utasváró és a kioszk kivételével a reklám elhelyezésére szolgáló reklámhordozón kialakítható reklámfelület legalább egyharmadán a helyi

Önkormányzat az információs célú berendezésekre megállapított információk közzétételére jogosult.

V. FEJEZET A TELEPÜLÉSKÉPI-ÉRVÉNYESÍTÉS ESZKÖZEI

15. Szakmai konzultáció

- 38.§ (1) A polgármester, foglalkoztatása esetén a főépítész településképi szakmai konzultációt biztosít - a vonatkozó kormányrendelet keretei között, minden hatósági engedélyhez kötött, vagy ahhoz nem kötött építési tevékenységekre vonatkozóan
- (2) Az épített környezet védelméről szóló 1997. évi LXVIII. tv. (továbbiakban: Étv.) 33/A. § szerinti egyszerű bejelentéshez kötött építési tevékenységekre vonatkozóan a szakmai konzultáció kötelező. Ennek elmulasztása esetén, valamint, ha a helyi építési szabályzat és településképi rendelet követelményeit a kivitelezés során nem tartották be a tervezés és a kivitelezés során, az önkormányzat hatósági intézkedést kezdeményezhet a hatáskörrel rendelkező hatóságnál a jogsértés megszüntetése érdekében. Továbbá e rendelet keretei között, e magatartás elkövetőjével szemben a polgármester településképi kötelezést írhat elő, illetve településképi bírságot szabhat ki.
- (3) A szakmai konzultáció elsősorban a hatályos helyi építési szabályzat követelményeire és e rendeletben foglalt településképi követelményekre terjed ki.
- (4) A szakmai konzultációt az építési tevékenység megvalósulásában résztvevő megbízott, jogosult szakemberek (tervező, kivitelező stb), a tulajdonos és az építtető is kérheti.
- (5) A konzultációról a 3. melléklet tartalma szerinti emlékeztető készül, amelyben röviden rögzíteni kell a felvetett javaslatokat, tervek esetén azokat az emlékeztető mellé csatolva, valamint a főépítésznek, (annak foglalkoztatása hiányában a polgármesternek) lényeges nyilatkozatait. Az emlékeztetőben rögzített nyilatkozatok kötik a települési önkormányzatot a településképi véleményezési, bejelentési és kötelezési eljárás során.
- (6) A települési önkormányzat a településképi konzultációért, tájékoztatásért eljárási díjat nem számít fel.

16. Településképi véleményezési eljárás

- 39.§ (1) A polgármester településképi véleményezési eljárást folytathat le - a vonatkozó kormányrendelet keretei között, e rendeletben meghatározott módon, minden hatósági építési engedélyhez kötött építési tevékenységre vonatkozóan.
- (2) A településképi véleményezési eljárás lefolytatása csak főépítész foglalkoztatása esetén lehetséges, annak szakmai álláspontjával megalapozva a véleményt.
- (3) A településképi véleményezési eljárást az építtető vagy az általa megbízott személy (a továbbiakban együtt: kérelmező) kezdeményezhet a polgármesterhez benyújtott - papíralapú - kérelemmel. A településképi vélemény kérelem tartalmát és benyújtandó mellékleteit e rendelet 3.2. melléklete tartalmazza.
- (4) A kérelmező a kérelemmel egyidejűleg benyújtandó a véleményezendő tervdokumentáció
- a) papíralapon, vagy
- b) a főépítésznek elektronikus hozzáférést biztosítva, a hivatali elektronikus címen.
- (5) A polgármester településképi véleményezési eljárást folytathat le - a vonatkozó kormányrendelet keretei között, e rendeletben meghatározott módon minden esetben, a hatósági engedélyhez kötött építési tevékenységekre vonatkozóan.
- (6) A településképi véleményezési eljárásban a polgármester az építésügyi engedélyezési eljárást megelőzően, - a megkeresés beérkezésétől számított 15 napon belül, a településképi követelmények teljesítésével kapcsolatban - véleményt ad az építésügyi hatósági engedély kérelemhez.

- (7) A polgármester a településképi véleményének kialakításához kikéri a főépítész szakmai állásfoglalását, amely a vélemény szakmai megalapozását jelenti.

16.1 Szakmai álláspont meghatározása

40.§ (1) A főépítész szakmai álláspontjának kialakítása során vizsgálnia kell, hogy a tervezett épület és telepítés:

- a) megfelel-e a helyi építési szabályzatban foglalt előírásoknak;
 - b) figyelembe veszi-e a (település) építészeti illeszkedésre vonatkozó beépítési előírásokat,
 - c) az utcaképben a szomszédos épületekkel egyenértékű vagy kedvezőbb beépítést, illetve településképi megjelenést eredményez-e.
- (2) A telepítéssel kapcsolatban vizsgálni kell, hogy:
- a) a beépítés módja megfelel-e a környezetbe illeszkedés követelményének;
 - b) megfelelően veszi-e figyelembe a kialakult, illetve átalakuló környező beépítés adottságait, rendeltetésszerű használatának és fejlesztésének lehetőségeit;
 - c) nem korlátozza-e indokolatlan mértékben a szomszédos ingatlanok benapozását, építmények kilátását, illetve rálátását;
 - d) több építési ütemben megvalósuló új beépítés, illetve meglévő építmények bővítése esetén
 - da) biztosított lesz- vagy marad-e az előírásoknak és az illeszkedési követelményeknek megfelelő további fejlesztés, bővítés megvalósíthatósága;
 - db) a beépítés javasolt sorrendje megfelel-e a rendezett településképpel kapcsolatos követelményeknek.
- (3) Az alaprajzi elrendezéssel kapcsolatban vizsgálni kell, hogy:
- a) az alaprajz és a tervezett rendeltetés, illetve az azzal összefüggő használat sajátosságaiból eredően, nem korlátozza-e, illetve zavarja-e indokolatlan mértékben a szomszédos ingatlanok rendeltetésszerű használatát;
 - b) az alaprajzi megoldások nem eredményezik-e az épület tömegének, illetve homlokzatainak településképi szempontból kedvezőtlen megjelenését.
- (4) Az épület homlokzatának és tetőzetének kialakításával kapcsolatban vizsgálni kell, hogy:
- a) azok építészeti megoldásai megfelelően illeszkednek-e a kialakult, illetve a településrendezési eszköz szerint átalakuló épített környezethez;
 - b) a homlokzatot tagolása, a nyílászárók kiosztása összhangban van-e az épület rendeltetésével és használatának sajátosságaival;
 - c) a terv javaslatot ad-e a rendeltetéssel összefüggő reklám- és információs berendezések elhelyezésére és kialakítására;
 - d) a terv településképi szempontból kedvező megoldást tartalmaz-e az épület gépészeti és egyéb berendezései, tartozékai elhelyezésére, továbbá
 - e) a tetőzet kialakítása – különösen hajlásszöge és esetleges tetőfelépítményei – megfelelően illeszkednek-e a domináns környezet adottságaihoz.
- (5) A határoló közterülettel való kapcsolatot illetően vizsgálni kell, hogy:
- a) a közterülethez közvetlenül kapcsolódó szint alaprajzi kialakítása, illetve ebből eredő használata:
 - aa) korlátozza-e a közúti közlekedést és annak biztonságát;
 - ab) korlátozza-, illetve zavarja-e a gyalogos és a kerékpáros közlekedést és annak biztonságát;
 - ac) megfelelően veszi-e figyelembe a közterület adottságait és esetleges berendezéseit, műtárgyait, valamint növényzetét, illetve ebből eredően
 - ad) a terv megfelelő javaslatokat ad-e az esetleg szükségessé váló – a közterületet érintő – beavatkozásokra,

- b) az esetleg a közterület fölé benyúló építmény-részek, illetve szerkezetek és berendezések milyen módon befolyásolják a közterület használatát, különös tekintettel a meglévő, illetve a telepítendő fákra, fasorokra.

16.2 A véleményezés részletes szempontjai

- 41.§ (1) A polgármester a főépítész szakmai álláspontját nem bírálhatja felül, de mérlegelheti a helyi építészeti-műszaki tervtanács összehívását, a szakmai álláspont felülvizsgálata miatt.
- (2) Amennyiben a településképi véleményezésre benyújtott építészeti-műszaki tervdokumentációban foglaltak a helyi építési szabályzat valamely előírásának nem felel meg, akkor a településképi követelmények vizsgálata nem válik relevánssá, a kérelmet nemleges javaslattal el kell utasítani.
- (3) A településképi véleményben a polgármester a tervezett építési tevékenységet településképi követelmények teljesítésével kapcsolatban
- a) javasolja,
 - b) feltétellel javasolja,
 - c) nem javasolja.
- (4) Ha a polgármester határidőn belül nem nyilvánít véleményt, hozzájárulását megadottnak kell tekinteni.
- (5) A településképi véleményt – a kérelem beérkezésétől számított legfeljebb 15 napon belül – meg kell küldeni a kérelmezőnek, és (pdf formátumban) az ÉTDR elektronikus tárhelyre is fel kell tölteni.
- (6) Az eljárást az építésügyi hatósági eljáráshoz kapcsolódóan, azt megelőzően kell lefolytatni. A döntés ellen önálló jogorvoslatnak nincs helye, az csak az építésügyi hatósági ügyben hozott döntés keretében vitatható.

17. Településképi bejelentési eljárás

- 42.§ (1) A polgármester (főépítész foglalkoztatása esetén) településképi bejelentési eljárást folytat le - a vonatkozó kormányrendelet keretei között, e rendeletben meghatározott esetekben és módon - hatósági engedélyhez nem kötött vagy az Étv. 33/A. § szerinti egyszerű bejelentéshez nem kötött építési tevékenységek, hirdetéselhelyezések és épületek rendeltetés-módosításaira vonatkozóan.
- 43.§ (1) A hatósági építési engedély nélkül, de településképi bejelentési eljárással végezhető építési munkák esetei:
1. Építmény átalakítása, felújítása, helyreállítása, korszerűsítése, homlokzatának megváltoztatása, ha e tevékenységek a csatlakozó építmény alapozását vagy tartószerkezetét is érintik.
 2. Meglévő építmény utólagos hőszigetelése, homlokzati nyílászáró cseréje, a homlokzatfelület színezése, a homlokzat felületképzésének megváltoztatása.
 3. Meglévő építményben új égéstermék-elvezető kémény létesítése.
 4. Új, önálló (homlokzati falhoz rögzített vagy szabadon álló) égéstermék-elvezető kémény építése melynek magassága a 6,0 m-t nem haladja meg.
 5. Az épület homlokzatához illesztett előtető, védőtető, ernyőszerkezet építése, meglévő felújítása, helyreállítása, átalakítása, korszerűsítése, bővítése, megváltoztatása.
 6. Épületben az önálló rendeltetési egységek számának változtatása.
 7. A 14. pont e) alpontjában és a 29. pontban foglaltak figyelembevételével a kereskedelmi, vendéglátó rendeltetésű épület építése, bővítése, amelynek mérete az építési tevékenység után sem haladja meg a nettó 20,0 m² alapterületet.
 8. Nem emberi tartózkodásra szolgáló építmény építése, átalakítása, felújítása, valamint bővítése, amelynek mérete az építési tevékenység után sem haladja meg a nettó 100 m³ térfogatot és 4,5 m gerincmagasságot.

9. Önálló reklámtartó építmény építése, meglévő felújítása, helyreállítása, átalakítása, korszerűsítése, bővítése, megváltoztatása.
10. Temető területén:
 - a) sírbolt, urnasírbolt építése, bővítése, melynek mérete az építési tevékenység után sem haladja meg a nettó 50 m² alapterületet, vagy a 3,0 m magasságot,
 - b) urnafülke, sírhely, sírjel építése, elhelyezése.
11. Szobor, emlékmű, kereszt, emlékjel építése, elhelyezése, ha annak a talapzatával együtt mért magassága nem haladja meg a 6,0 m-t.
12. Emlékfal építése, amelynek talapzatával együtt mért magassága nem haladja meg a 3,0 m-t.
13. Park, játszótér, sportpálya megfelelőségi igazolással - vagy 2013. július 1-je után gyártott szerkezetek esetében teljesítménynyilatkozattal - rendelkező műtárgyainak építése, egyéb építési tevékenység végzése.
14. Megfelelőség-igazolással - vagy 2013. július 1-je után gyártott szerkezetek esetében teljesítménynyilatkozattal - rendelkező építményszerkezetű és legfeljebb 180 napig fennálló
 - a) rendezvényeket kiszolgáló színpad, színpadi tető, lelátó, mutatványos, szórakoztató, vendéglátó, kereskedelmi, valamint előadás tartására szolgáló építmény,
 - b) kiállítási vagy elsősegélyt nyújtó építmény,
 - c) levegővel felfűjt vagy feszített fedések (sátorszerkezetek),
 - d) ideiglenes fedett lovarda,
 - e) legfeljebb 50 fő egyidejű tartózkodására alkalmas - az Országos Tűzvédelmi Szabályzat szerinti - állvány jellegű építmény építése.
15. Növénytermesztésre szolgáló üvegház építése, bővítése, meglévő felújítása, helyreállítása, átalakítása, korszerűsítése, megváltoztatása.
16. Növénytermesztésre szolgáló fóliasátor építése, bővítése, meglévő felújítása, helyreállítása, átalakítása, korszerűsítése, megváltoztatása.
17. A 6,0 m vagy annál kisebb magasságú, a 60 m³ vagy annál kisebb térfogatú siló, ömlesztettanyag-tároló, nem veszélyes folyadékok tárolója, nem veszélyes anyagot tartalmazó, nyomástartó edénynek nem minősülő, föld feletti vagy alatti tartály, tároló elhelyezéséhez szükséges építmény építése, meglévő felújítása, helyreállítása, átalakítása, korszerűsítése, bővítése.
18. A magánhasználatú kerti víz-, fürdőmedence, kerti tó építése.
19. A telek természetes terepszintjének építési tevékenységgel összefüggő, 1,0 m-nél nem nagyobb mértékű, végleges jellegű megváltoztatása.
20. Támfal építése, bővítése, meglévő felújítása, helyreállítása, átalakítása, korszerűsítése, megváltoztatása, amelynek mérete az építési tevékenységgel nem haladja meg a rendezett alsó terepszinttől számított 1,5 m magasságot.
21. Kerítés, kerti építmény, tereplépcső, járda és lejtő, háztartási célú kemence, húsfüstölő, jégverem, valamint zöldségverem építése, építménynek minősülő növénytámasz, növényt felfuttató rács építése, meglévő felújítása, helyreállítása, átalakítása, korszerűsítése, bővítése.
22. Mobil illemhely, mobil mosdó, mobil zuhanyozó elhelyezése, árnyékszék építése, meglévő felújítása, helyreállítása, átalakítása, korszerűsítése, bővítése.
23. Napenergia-kollektor, szellőző-, klíma-, riasztóberendezés, villámhárító-berendezés, áru- és pénzautomata, kerékpártartó, zászlótartó építményen vagy építményben való elhelyezése.
24. Építménynek minősülő, háztartási hulladék elhelyezésére szolgáló hulladékgyűjtő és -tároló, sorompó, árnyékoló elhelyezése.
25. Telken belüli közmű becsatlakozási és -pótló műtárgy építése.
26. Telken belüli geodéziai építmény építése.

27. Zászlótartó oszlop (zászlórúd) építése, amelynek terepszinttől mért magassága a 6,0 métert nem haladja meg.
28. Építési tevékenység végzéséhez szükséges, annak befejezését követően elbontandó állványzat és felvonulási építmény építése.
29. A 7. pontban és a 14. pont e) alpontjában foglaltak figyelembevételével a magasles, vadetető, erdei építmény, kilátó építése, amelynek a terepcsatlakozástól mért legfelső pontja az 5,0 m-t nem haladja meg.
30. Közforgalom elől elzárt, telken belüli átereszt, bejáró-, átjáró-híd építése.
31. A legfeljebb 2,0 m mélységű és legfeljebb 20 m³ légtérű pince építése, meglévő felújítása, helyreállítása, átalakítása, korszerűsítése, bővítése.

32. Közterületen, filmforgatáshoz kapcsolódó építmény építése.

- 44.§ (1) Településképi bejelentési eljárást kell lefolytatni meglévő építmények rendeltetésének – részleges vagy teljes – megváltoztatása esetén, amennyiben az
- a) lakófunkciót érint, annak változásával jár.
 - b) az érintett ingatlan lakóterületen van.
- 45.§ (1) Településképi bejelentési eljárást kell lefolytatni – a vonatkozó kormányrendelet szerinti - hatósági engedélyezési eljáráshoz nem kötött reklám és reklámhordozó, üzleti-információs célú berendezés, valamint információs célú berendezés elhelyezése előtt minden esetben.
- (2) Reklám és reklámhordozó üzleti-információs célú berendezés, valamint információs célú berendezés településképi bejelentési eljárás tudomásulvételi döntése alapján helyezhető el.
- (3) A reklámhordozó, kihelyezését tudomásul venni akkor lehet, ha
- a) a reklám kihelyezője helyi adóalany, és adószámla pozitív egyenlege igazolt.
 - b) a vonatkozó közúti közlekedési jogszabályokban előírt szabályok a reklám elhelyezése után is betarthatók.
 - c) főutak mentén való elhelyezéseknél, a közlekedési hatóság hozzájáruló nyilatkozata igazolt.

17.1 A településképi bejelentési eljárás általános szabályai

- 46.§ (1) A településképi bejelentési eljárás a kérelmező által a polgármesterhez benyújtott – papíralapú – kérelemre indul. A bejelentéshez a megértéshez kellő mértékben kidolgozott egyszerűsített műszaki tervdokumentáció szükséges. A településképi engedély kérelem tartalmát és benyújtandó mellékleteit e rendelet 3.3. melléklete tartalmazza.
- (2) A polgármester településképi bejelentésre vonatkozó önkormányzati hatósági döntést, településképi engedélyt (igazolást) ad ki. Döntésével szemben a települési önkormányzat képviselő-testületéhez lehet fellebbezni, 3000.- Ft illeték lerovása mellett, a kézhezvételtől számított 15 napon belül.
- (3) Az (1) bekezdés szerinti tevékenység a bejelentés alapján megkezdhető, ha ahhoz más hatósági engedély nem szükséges, és a polgármester a tevékenység végzését a bejelentést követő 15 napon belül nem tiltja meg.
- (4) A településképi bejelentési eljárás során meghozott döntésben foglaltak megszegése vagy a bejelentés elmulasztása esetén településképi kötelezés, és önkormányzati településképi bírság jogkövetkezményei alkalmazhatók.
- (5) Hatósági engedélyhez kötött, de a jogerős engedélytől eltérően megvalósuló – az eltérést nézve hatósági engedélyhez nem kötött – építési munkák csak településképi bejelentési eljárás alapján, településképi engedély meglétével végezhetők.
- (6) Amennyiben a hirdetés és hirdetéshordozó elhelyezésére közterületen kerül sor, a közterület-használati engedély kiadásának a feltétele csak a településképi bejelentés tudomásulvételét tartalmazó igazolás megléte, és az abban meghatározott kikötések betartása lehet.

17.2 Reklámok és reklámhordozók elhelyezésének engedélyezése

- 47.§ (1) A polgármester településképi bejelentési eljárást folytat le a Kr.-ben szereplő általános településképi követelmények és a reklám és reklámhordozó elhelyezési követelmények tekintetében a reklámok és reklámhordozók elhelyezését megelőzően.
- (2) A polgármester ezt a településképi bejelentési eljárást a Tvtv-ben, a településfejlesztési koncepcióról, az integrált településfejlesztési stratégiáról és a településrendezési eszközökről, valamint egyes településrendezési sajátos jogintézményekről szóló 314/2012. (XI. 8.) Korm. rendeletben (a továbbiakban: Tr.) és a jelen rendelet 51.§ szerinti eljárási szabályok szerint folytatja le.
- (3) A reklám és reklámhordozó elhelyezésére vonatkozóan a polgármester településképi bejelentési tudomásulvételének érvényességi ideje a kiadmányozástól számított egy év.
- (4) A reklám és reklámhordozó elhelyezése a településképi bejelentés alapján – a polgármester tudomásul vételét tartalmazó hatósági határozatának birtokában, az abban foglalt esetleges kikötések figyelembevételével – megkezdhető, ha ahhoz más hatósági engedély nem szükséges.
- (5) E rendeletben foglalt településképi kötelezettségek megsértésével kapcsolatos hatósági eljárásra a Tvtv., a Tr. és a Kr. illetve a közigazgatási hatósági eljárás és szolgáltatás általános szabályairól szóló törvény rendelkezéseit kell alkalmazni.
- 48.§ (1) A polgármester jelentősnek minősített eseményről való tájékoztatás érdekében, a jelentősnek minősített esemény időtartamára, legfeljebb azonban valamennyi jelentős esemény esetén, együttesen naptári évente tizenkét hét időtartamra a vonatkozó jogszabályok szerint településképi bejelentési eljárásban eltérést engedélyezhet a reklám közzétevője számára.
- (2) A polgármester döntése nem pótolja, illetve helyettesíti a reklám közzétételéhez szükséges, jogszabályban előírt egyéb hatósági engedélyeket, melyeknek a beszerzése a reklám közzétevőjének feladata.
- (3) A reklám közzétevője az eltérést a településképi bejelentési eljárás lefolytatására irányuló írásbeli kérelmével kezdeményezheti.
- 49.§ (1) A polgármester – településképi bejelentési eljárásban - az építési tevékenység építési naplóval igazolt megkezdésétől számított az építési tevékenység időtartamára építési reklámháló kihelyezését engedélyezheti.
- (2) Egy épület azonos közterületre néző homlokzatán kizárólag egy építési reklámháló helyezhető el.

18. A településképi kötelezési eljárás

- 50.§ (1) Településképi kötelezési eljárást lehet kezdeményezni hivatalból vagy kérelemre.
- (2) A településképi kötelezésben az önkormányzat polgármestere önkormányzati hatósági döntéssel, a településképi követelmények teljesülése érdekében az ingatlan tulajdonosát az építmény, építményrész felújítására, átalakítására vagy elbontására kötelezheti, határidő megadásával.
- 51.§ (1) A településképi követelmények megszegése településképi kötelezési eljárást von maga után a következő okok miatt:
- a) a településképet zavaró, bejelentés nélkül vagy bejelentéstől eltérően megvalósított hirdetés vagy hirdetéshordozó elbontása és az eredeti állapot visszaállítása érdekében, ha az nem felel meg a településképi követelményeknek vagy:
- aa) műszaki állapota nem megfelelő, jó karbantartása elmaradt,
- ab) tartalma idejétmúlt, aktualitását veszítette, a hirdetett tevékenység megszűnt,
- ac) épülethomlokzat megjelenését, harmóniáját rontja, díszítést takar el,
- ad) nem illeszkedik az ajánlott közterületi hirdetéshordozókhoz, vagy
- ae) erős és szokatlan, környezetétől eltérő színeivel, fényeivel a környezetéhez nem illeszkedik.

- b) a településképi védett értékek, valamint településképet befolyásoló rendeltetés- és területhasználat védelme érdekében, ha egy építmény műszaki, esztétikai állapota nem felel meg a településképi követelményeknek, különösen ha
 - ba) átépítése vagy színezése az egységes és harmonikus településképet rontja,
 - bb) leromlott és fenntartást nélkülöző műszaki állapotából eredően a homlokzati vakolat vagy ornamentika hiányos, a homlokzat színezése lekopott,
 - bc) a homlokzat színezése nem egységes (homlokzatonként többféle),
 - bd) a rendeltetésváltás esetén a rendeltetés a területhasználattal ellentétes, vagy ha az ingatlan beépítetlen részét nem a településképi követelményeknek megfelelően használják,
 - be) az építmény bejelentési eljárás nélkül, vagy attól eltérően került átépítésre vagy változott a funkciója és sérti a településképet.
- c) a telek zöldfelületének használati módja, karbantartása és fenntartása nem felel meg a településképi követelményeknek,
- d) az ingatlan tulajdonosa a jókarbantartási kötelezettségét elmulasztja és a telek, illetve az épület ingatlan megjelenése sérti a településképet – kivéve, ha az az építéshatósági, vagy építésfelügyeleti eljárás hatálya alá tartozik.

19. A településképi bírság

52.§ (1) A településképi önkormányzati bírság a településképi bejelentési eljárás során meghozott döntésben foglaltak megszegése vagy a településképi kötelező konzultáció és településképi bejelentés elmulasztása, vagy a településképi kötelezés jogkövetkezményének eredménytelensége esetén alkalmazható, amelyben az önkormányzat képviselő-testülete a településképi rendelet településképi követelményeinek megszegése vagy végre nem hajtása esetén, e magatartás elkövetőjével szemben 10 000 (tízezer) - 1 000 000 (egymillió) forintig terjedő bírság kiszabását rendelheti el.

19.1 A településképi bírság kiszabásának és behajtásának módja

- 53.§ (1) Az (1) bekezdés szerinti bírság kiszabása során a önkormányzat képviselő-testületének mérlegelési jogköre van, a jogsértés súlyát, számát, a településképi védelméhez fűződő érdek sérelmének mértékét, a jogsértés ismételtségét, időtartamát, a jogsértéssel elért előny mértékét és a kötelezett adóalany előző évi adózott eredményét figyelembe véve.
- (2) Az (1) bekezdés szerinti bírság megfizetése nem mentesíti a kötelezettet a jogsértő állapot megszüntetésének kötelezettsége alól.
 - (3) A jogsértő állapot előírt határidőn belüli megszüntetésének elmulasztása miatt a bírság ismételtén kiszabható.
 - (4) Az önkormányzat a jogsértő állapot megszüntetéséről, az eredeti állapot visszaállításáról, saját hatáskörben is intézkedhet.
 - (5) A jogerősen kiszabott és be nem fizetett településképi bírság adók módjára behajtandó köztartozásnak minősül.
 - (6) A kiszabott településképi bírság az önkormányzat településképi támogatási és ösztönző rendszerének bevételeit képezi.

VI. FEJEZET ÖNKORMÁNYZATI TÁMOGATÁSI ÉS ÖSZTÖNZŐ RENDSZER

54.§ (1) Az önkormányzat a településképi követelmények megvalósulása és a helyi védett építészeti örökség megóvása érdekében önkormányzati támogatási és ösztönző rendszert vezet be és alkalmaz, az e rendelet hatálya alá tartozó védett értékek megóvása érdekében végzett építési munkák, helyrehozatali kötelezettséggel terhelt épület és védett épület rendeltetésszerű használatához szükséges mértékét meghaladó építési munkák elvégzéséhez.

- (7) Az építési munkák elvégzéséhez szükséges költségeket pályázati úton elnyerhető támogatással segíti, e rendeletben meghatározott, az önkormányzat költségvetésében elkülönített településképi bírságokból és egyes építményadókból befolyt összeg mértékéig.
- 55.§ (1) A településképi követelmények alkalmazásának és a védett értékek megóvása érdekében végzett építési munkákra a pályázatokat minden év január 31. napjáig kell kiírni, a Képviselő-testület adott évre vonatkozó döntése alapján. A pályázat kiírásáért a polgármester a felelős.
- (2) Pályázatot nyújthat be minden olyan magánszemély, gazdasági társaság, civil szervezet, mely a település közigazgatási területén lévő helyi védelem alatt álló érték tulajdonosa, bérlője, használója. Benyújtási határidő: január 31.
- (3) A benyújtott pályázatnak tartalmaznia kell:
- a) az építési tervdokumentációt,
 - b) színezett homlokzati tervet,
 - c) a megvalósítást szolgáló tételes költségvetést;
 - d) a megpályázott munka elkészülésének tervezett határidejét;
 - e) a megpályázott pénzösszeg megjelölését,
 - f) a megpályázott pénzösszeg felhasználásának tervezett ütemét és végső határidejét;
 - g) előzetes kötelezettségvállalást arra, hogy a támogatás elnyerése esetén a kapott összeget a pályázati feltételek szerint használja fel.
 - h) jogi személy esetén emellett igazolni kell, hogy a településen közérdekű tevékenységet folytat.
- (4) A beérkezett pályázatok előkészítéséért a polgármester felel, a Képviselő-testület a támogatás kiosztásáról és odaítélt összegeiről a költségvetési rendelet elfogadásával egyidejűleg dönt.
- (5) Támogatás visszatérítendő kamatmentes, vagy vissza nem térítendő támogatás formájában nyújtható, ami nem lehet több a megpályázott építési munka költségvetésének 40 %-nál.
- (6) A vissza nem térítendő támogatás nem lehet több a megpályázott építési munka költségvetésének 30 %-nál.
- (7) A támogatást az Önkormányzat előfinanszírozás formájában nyújtja.
- 56.§ (1) Az Önkormányzat támogatást nyújthat továbbá természetes és jogi személyek részére központi finanszírozású pályázatok benyújtásához szükséges önerő biztosításához, amennyiben a pályázat összefügg az értékvédelem és a településképi követelmények céljával. A pályázati önrészként nyújtható támogatás külön meghatározott összeg, melyet sikeres pályázat esetén vissza nem térítendő támogatásként nyújthat az Önkormányzat.
- (2) A beérkezett pályázatok előkészítéséért a polgármester felel, a véleményezi, majd a Képviselő-testület a támogatás kiosztásáról és odaítélt összegeiről a költségvetési rendelet elfogadásával egyidejűleg dönt.
- (3) A döntésnek tartalmaznia kell a támogatásban részesítettek megnevezését, a támogatás mértékét, a védett érték és az azon végzett munkák megjelölését, visszatérítendő támogatás esetén a visszatérítés időtartamát.
- (4) A konkrét támogatás feltételeit, folyósításának, elszámolásának módját, az elvégzett munkák elszámolási rendjét a támogatásban részesített tulajdonos és az önkormányzat által kötött szerződésben kell rögzíteni. A szerződést a jegyző készíti elő.
- (5) Az elvégzett felújítási munkák megvalósulását és megfelelőségét a befejezési határidő lejártakor helyszínen ellenőrzi a főépítész (annak foglalkoztatása hiányában a polgármester).
- (6) A támogatást nyújtó hivatala a munkák végzése alatt ellenőrzést végezhet. Amennyiben a megállapodástól eltérő tevékenység végzését vagy a támogatás nem okszerű felhasználását tapasztalják, a jegyzőnél a szükséges intézkedések megtételét kezdeményezhetik, és a támogatást az önkormányzat visszavonhatja.
- (7) Amennyiben a támogatásban részesült a kedvezményes felújítás, karbantartás vagy pótlás támogatással érintett részét a megállapodásban meghatározott határidőn belül nem végzi el,

vagy nem igazolja a késedelmesség okát, a támogatás összegét – a pénztartozásokra érvényes késedelmi kamattal megnövelt összeggel – 30 napon belül köteles visszafizetni. A tartozás 3 hónap után adók módjára behajtható.

3.RÉSZ

VII. FEJEZET ZÁRÓ RENDELKEZÉSEK

20. Hatálybalépés

57.§ (1)E rendelet a közzétételt követő 8. napon lép hatályba.

(2) A közzététellel egyidejűleg hatályát veszíti a helyi építészeti örökségének védelméről szóló ... önkormányzati rendelete, melynek érdemi előírásait jelen rendelet tartalmazza.

(3) A közzététellel egyidejűleg hatályát veszíti a Vanyola Község Önkormányzata Képviselő-testületének a helyi építési szabályzatról szóló 5/2009. (III. 31.) rendeletének településképi követelményeiről és helyi védelemről szóló alábbi rendelkezései:

PH.

.....
Varga Rita
polgármester

.....
Fehér Mária
címetes jegyző

A rendelet kihirdetve 2017.

.....
jegyző

Vanyola Község

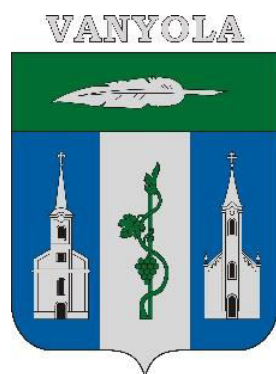

**a településkép védelméről szóló
... / 2017. (XI. ...) önkormányzati rendelete**

MELLÉKLETEK, FÜGGELÉKEK

MELLÉKLETEK	20
1. melléklet: A település építészeti örökségének jegyzéke.....	21
1.1. fejezet A védelem alatt álló építmények	21
1.2. fejezet A település építészeti örökségének térképe.....	22
1.3. fejezet A helyi örökségvédelmi adatlap tartalmi minta	23
2. melléklet A településképi szempontból meghatározó területek jegyzéke és lehatárolása.....	24
2.1. fejezet A településképi szempontból meghatározó területek jegyzéke.....	24
2.2. fejezet A településképi szempontból meghatározó területek jegyzéke.....	24
2.2.1 Vanyola településképi szempontból meghatározó területei lehatárolása.....	24
2.2.2 Vanyola településképi szempontból nem meghatározó területei.....	25
2.3. fejezet Vanyola településképi szempontból meghatározó - eltérő karakterű - területek besorolása (kivonat a Településképi Arculati Kézikönyvből)	26
2.4. fejezet: Településképi szempontból meghatározó eltérő karakterű területek területi építészeti követelményei	27
3.melléklet.....	28
3. melléklet: Nyomtatványok.....	28
3.1. Nyomtatvány településképi szakmai konzultáció emlékeztető.....	28
3.melléklet	29
3.2. Nyomtatvány településképi véleményezési eljárás kérelem.....	29
3.3. Nyomtatvány településképi bejelentési eljárás kérelem	30
FÜGGELÉKEK.....	31
1.függelék Településképi Arculati Kézikönyv (külön dokumentálva).....	32
2.függelék Értékvizsgálat – értékleltár (külön dokumentálva).....	32
3.függelék Településképi szempontból kiemelt területek jegyzéke és lehatárolása.....	32
3.1. fejezet: Régészeti lelőhelyek:	32
3.2. fejezet: Országosan védett műemlékek:	33
3.3. fejezet: Településképi szempontból kiemelt területek lehatárolása.....	33
3.4. Településképi szempontból kiemelt területek lehatárolása (térkép 1. 2.).....	33
4. függelék: Növények telepítéséről, fenntartásáról és egyes fajok ellen való védekezésről	36
4.1. fejezet: Tájjelleg megtartására alkalmas növényfajok listája	36
4.2. fejezet: Az idegenhonos inváziós fajok	37
4.3. fejezet: A NATURA 2000 gyepterületek	38
4.4. fejezet: A növényvédelmi tevékenységről.....	38

MELLÉKLETEK

1. melléklet: A település építészeti örökségének jegyzéke

1.1. fejezet A védelem alatt álló építmények

Országos védett épület, építmény (központi adatszolgáltatás szerinti információs tartalom)

Sorszám	Véd. kat.	Cím	Hrsz:	Megnevezés
1.	M 5038	Széchenyi u.	64.	Római katolikus templom

M -Műemléki védelem

Helyi védett épület, építmény, térelem

Sorszám	Véd. kat.	Cím	Hrsz:	Megnevezés
1.	H	Templomdomb-Kiserdő	056/1.	Római katolikus kálvária (1873)
2.	H	Rákóczi F. u. 7.	6.	Lakóház
3.	H	Rákóczi F. u. 9.	7.	Lakóház
4.	H	Rákóczi F. u. 20.	128.	Lakóház
5.	H	Rákóczi F. u. 26.	124.	Lakóház
6.	H	Széchenyi u. 8.	89.	Lakóház
7.	H	Széchenyi u. 14.	85/2.	Lakóház
8.	H	Széchenyi u. 20.	82/2.	Lakóház
9.	H	Széchenyi u. 45.	58.	Lakóház
10.	H	Széchenyi u. 8.	89.	Lakóház
11.	H	Széchenyi u.	Hrsz:	Templomkereszt: Stephan Radits (1814)
12.	H	Temető	Hrsz:	20-30 síremlék a XIX. századból
13.	H	Új községi temető	Hrsz:	Síremlék: Mariana Westergomn (+1804)
14.	H	Új községi temető	Hrsz:	Síremlék: (1823)
15.	H	Új községi temető	Hrsz:	Síremlék: Johann Westerkam (+1823)
16.	H	Új községi temető	Hrsz:	Síremlék: Elisabeta Radic (+1824)

H - Helyi védelem

1.2. fejezet A település építészeti örökségének térképe



- ② Római katolikus templom
- ③ Vajda Péter szülőháza
- ④ Szalmavár-sírkápolna
- ⑤ Római katolikus templom
- ⑥ Evangélikus templom
- ⑦ Lakóház és gazdasági épület
- ⑧ Iskola
- ⑧ Polgármesteri Hivatal
- ⑨ Orvosi rendelő
- ⑩ Kunhalom

- MŰEMLEK
- EGYÉB HELYI ÉRTÉK
- INTÉZMÉNY
- HELYI VÉDETT ÉPÜLET
- TERMÉSZETI ÉRTÉK

1.3. fejezet A helyi örökségvédelmi adatlap tartalmi minta

cím	hrsz	1.
rendeltetés	EOV	
leírás	helyszínrajz	átnézeti helyszínrajz
védendő elemek	korrekciós javaslat,	
érték jellege	védelem jellege	
fénykép	fénykép	

cím	hrsz	2.
rendeltetés	EOV	
leírás	helyszínrajz	átnézeti helyszínrajz
védendő elemek	korrekciós javaslat,	
érték jellege	védelem jellege	
fénykép	fénykép	

2. melléklet A településképi szempontból meghatározó területek jegyzéke és lehatárolása

2.1. fejezet A településképi szempontból meghatározó területek jegyzéke

a település belterülete, azaz az eltérő karakterű területek megnevezése szerint:

- a) Történeti településmag
- b) Falusias beépítésű terület
- c) Gazdasági területek
- d) Különleges beépítésre nem szánt területek
- e) Tartalék lakóterület
- f) Zöldfelület

2.2. fejezet A településképi szempontból meghatározó területek jegyzéke

- a) Egyéb beépítetlen mezőgazdasági-és erdőterület

2.2.1 Vanyola településképi szempontból meghatározó területei lehatárolása

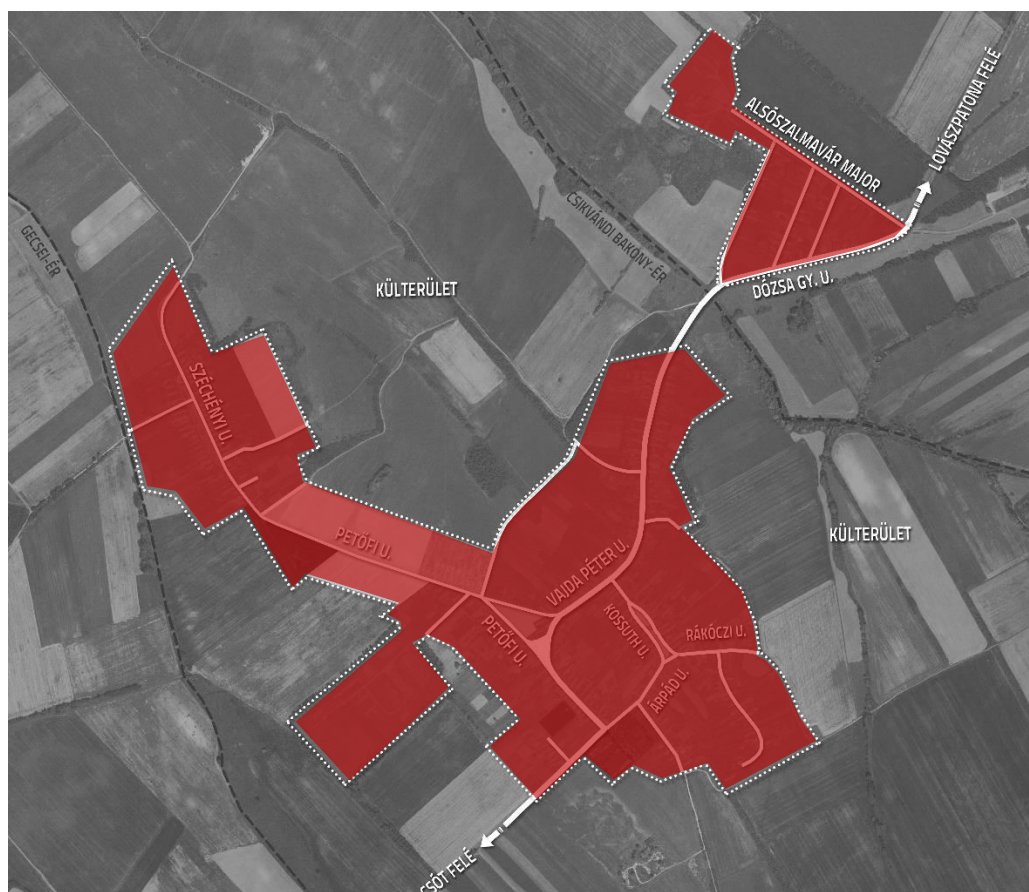

 településképi szempontból meghatározó területek sajátos építmények elhelyezésére nem alkalmas terület!

 egyéb területek

 belterület határa

2.2.2 Vanyola településképi szempontból nem meghatározó területei

a település külterülete, az eltérő karakterű területek megnevezése szerint:

a) Egyéb beépítetlen mezőgazdasági-és erdőterület

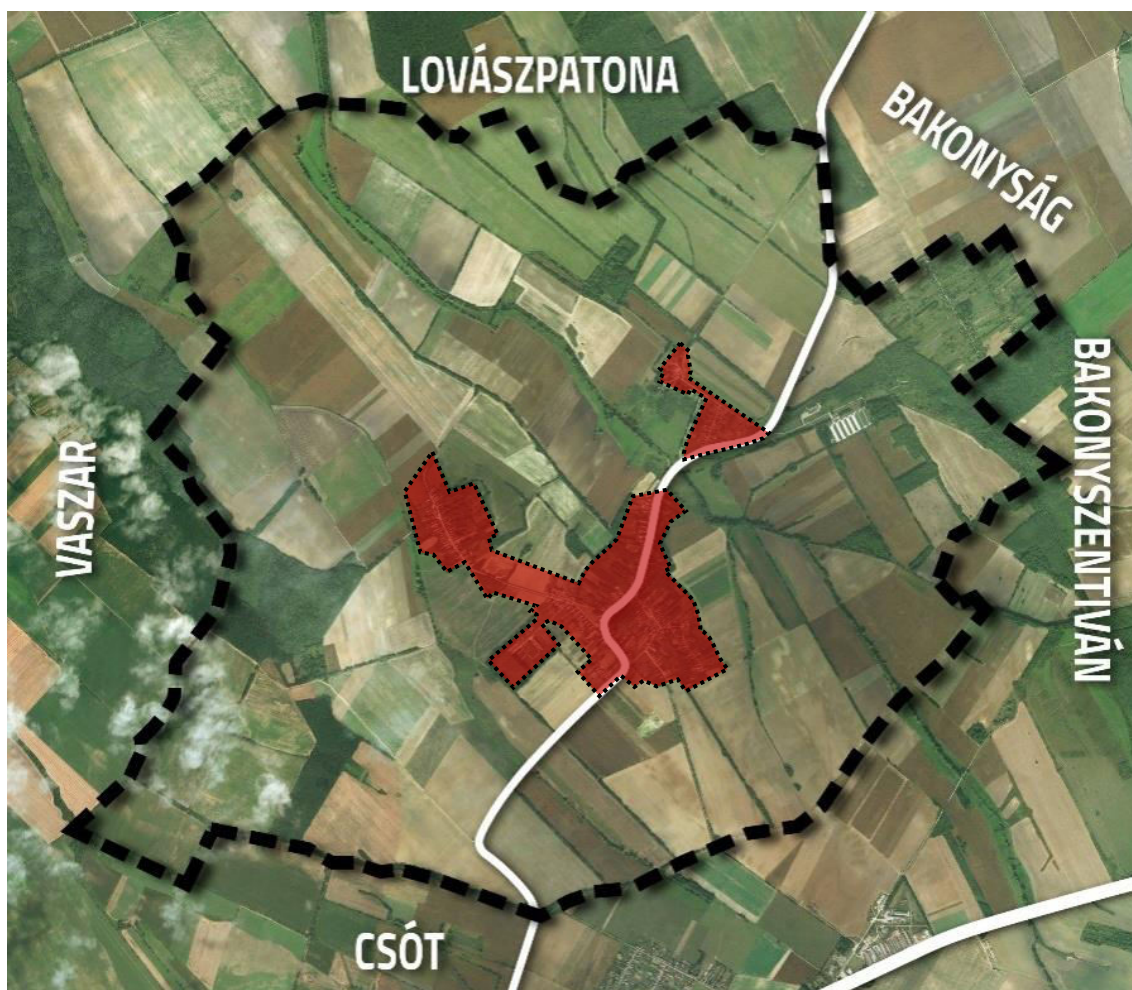

— — — — — Közigazgatási terület, külterület határa

..... Belterület határa









településképi szempontból nem meghatározó terület,
sajátos építmények elhelyezésére nem alkalmas terület

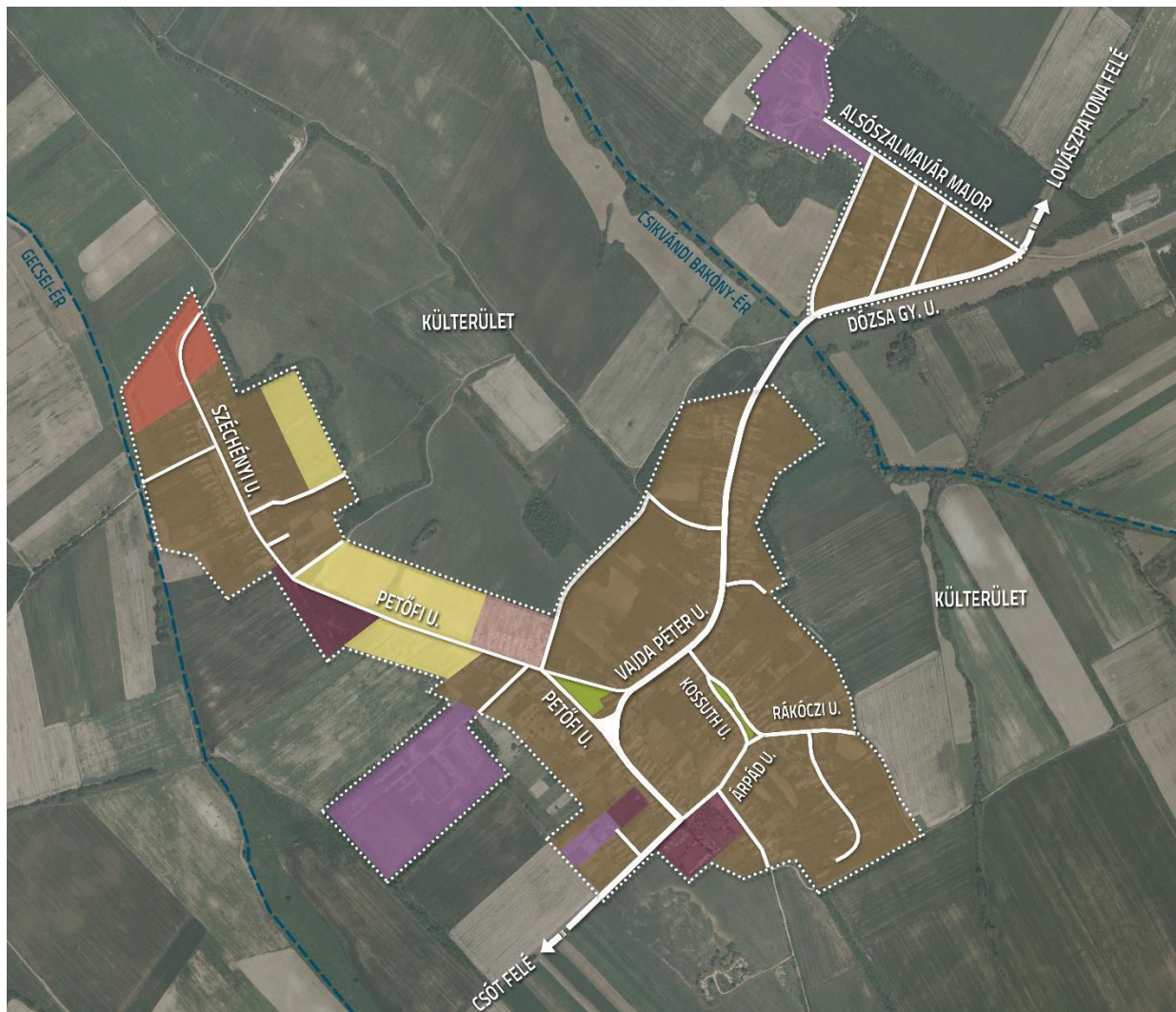

településképi szempontból meghatározó területek,
egyben a sajátos építmények elhelyezésére alkalmas terület

2.3. fejezet Vanyola településképi szempontból meghatározó - eltérő karakterű - területek besorolása (kivonat a Településképi Arculati Kézikönyvből)



-  Történeti településmag
-  Falusias beépítésű terület
-  Gazdasági területek
-  Különleges beépítésre nem szánt területek
-  Tartalék lakóterület
-  Zöldfelület

2.4. fejezet: Településképi szempontból meghatározó eltérő karakterű területek területi építészeti követelményei

	A	B	C	D
1.		MEGHATÁROZÓ ELTÉRŐ KARAKTERŰ TERÜLETEK		
2.	KARAKTER JELLEMZŐK	Falusias beépítésű terület Történeti településmag	Tartaléklakóterületek	Gazdasági és Különleges területek
3.	beépítés telepítési módja	oldalhatáron álló	szabadonálló	
4.	beépítés jellemző szintszáma	fsz, fsz + tt	fsz, fsz + tt	max. 2 építési szint, kivéve a technológiai toronyszerű építmények
5.	kerti építmények	építési helyen belül elhelyezhetőek		

3. melléklet: Nyomtatványok

Iktató szám:

**3.1. Nyomtatvány
településképi szakmai konzultáció emlékeztető**

Készült: dátum: hely:önkormányzati hivatala

Jelen vannak:

.....

Tárgy:

Előadott tervezői javaslatok:.....

.....

.....

.....

.....

Tervek csatolva: igen nem

Főépítész¹ / Polgármester¹ nyilatkozata

.....

.....

.....

.....

.....

.....

.....

aláírások:

ügyfél

ügyfél

.....

főépítész

polgármester

¹ Megjegyzés: A fentiekben rögzített nyilatkozatok kötik a települési önkormányzatot további településképi eljárások során.

Iktató szám:

3.2. Nyomtatvány településképi véleményezési eljárás kérelem

Kérelmező(k) neve:.....

.....

lakcíme:

elérhetősége (telefon és e-mail):

Kérelmező neve, jogcíme (*aláhúzandó*): építető tulajdonos tervező megbízott

az építési tevékenységgel érintett ingatlan **helyrajzi száma**:

címe: utcahsz.

Építési tevékenység rövid ismertetése:

.....

.....

A kérelem tárgyában korábban született engedélyek, vélemények száma, kelte:

.....

A benyújtandó építészeti-műszaki tervdokumentáció tartalma:

- műszaki leírás (és/vagy technológiai leírás)
- helyszínrajz
 - a tervezéssel érintett, valamint a szomszédos telkeken álló építmények,
 - a terepviszonyok és a be nem épített területek kialakításának ábrázolásával,
 - az érintett közterület adottságainak, berendezéseinek, műtárgyainak és növényzetének ábrázolásával
 - a szomszédos építménytetők felülnézeti ábrázolása.
- az épület működését és tömegalakítását meghatározó jellemző szintek alaprajza,
- a megértéshez szükséges metszetek,
- valamennyi homlokzat,
- utcakép,
- látványterv vagy modellfotó,
- fotódokumentáció a tervezési területről és környezetről.

.....év hó nap

.....
kérelmező(k)

Iktató szám:

3.3. Nyomtatvány településképi bejelentési eljárás kérelem

Kérelmező(k) neve:.....

.....

lakcíme:

elérhetősége (telefon és e-mail):

Kérelmező neve, jogcíme (*aláhúzendő*): építető tulajdonos tervező megbízott

az építési tevékenységgel érintett ingatlan **helyrajzi száma**:

címe:utca.....hsz.

A kérelmezett tevékenység² rövid ismertetése:

.....

.....

Korábban született engedélyek, vélemények, emlékeztetők száma, kelte (másolatot mellékelni is kell):

.....

A benyújtandó egyszerűsített műszaki dokumentáció tartalma:

építési munkákhoz

- műszaki leírás: rendeltetés, forma, anyag, méretek, szín stb. leírással
- helyszínrajz, alaprajz, a megértéshez szükséges metszetek,
- homlokzatok, nézetek (színkóddal)
- utcakép vagy fotó / látványterv vagy fotó,

reklám- és információs
eszköz elhelyezéshez

- műszaki terv és leírás (rendeltetés, forma, anyag, szín, méretek stb.)
- látványterv vagy fényképmontázs

rendeltetésváltáshoz

- tulajdoni lap másolat, alaprajz, külső fénykép
- helyszínrajz, üzletnél gépjármű elhelyezés igazolása
- üzletnél technológiai leírás

.....év hó nap

.....
kérelmező(k)

FÜGGELÉKEK

² hatósági engedélyt nem igénylő építési (megnevezve), reklámelhelyezési tevékenységre, és rendeltetésváltáshoz

1.függelék a .../2017. (.....) önkormányzati rendelethez

1.függelék
Településképi Arculati Kézikönyv (külön dokumentálva)

.../2017. (.....) önkormányzati határozattal elfogadva

2.függelék a .../2017. (.....) önkormányzati rendelethez

2.függelék
Értékvizsgálat – értékleltár (külön dokumentálva)

.../2017. (.....) önkormányzati határozattal elfogadva

3.függelék a .../2017. (.....) önkormányzati rendelethez

3.függelék Településképi szempontból kiemelt területek jegyzéke és lehatárolása³
3.1. fejezet: Régészeti lelőhelyek:

(VMKH VJH Építésügyi és Örökségvédelmi Osztály - adatszolgáltatása alapján, 2017.)

azonosító	település	lelőhelyszám	név	védelem	bírság kategória	HRSZ	EOV Y koordináta	EOV X koordináta
9513	Vanyola	1	Belterület	szakmai		271, 272, 181, 182, 176, 179, 180/1	540557	227756
9514	Vanyola	2	Gecsei útra dűlő	szakmai		090/6	538526	230242
9515	Vanyola	3	Felsőszalmavár	szakmai		094/8	538849	230294
9516	Vanyola	4	Gecsei útra dűlő II.	szakmai		090/6, 090/5, 090/4	538759	229970
9517	Vanyola	5	Felsőszalmavár II.	szakmai		094/2	539319	229916
9518	Vanyola	6	Felsőszalmavár III.	szakmai		096/1	539727	229852
9519	Vanyola	7	Felsőszalmavár IV.	szakmai		096/1	539715	229719
9520	Vanyola	8	Hosszú-földek	szakmai		Vanyola: térképi adatok alapján a 069/5 hrsz. érintett (Vaszar: 055)	537973	229155
9521	Vanyola	9	Kúti-dűlő	szakmai		069/14	538629	228837
9522	Vanyola	10	Hely-réti-dűlő	szakmai		086/6, 086/7, 086/8	539959	229283
9523	Vanyola	11	Hely-réti-dűlő II.	szakmai		086/7, 086/8	539737	229175
9524	Vanyola	12	Felsőszalmavár V.	szakmai		0100/3, 0100/4, 0100/5	540400	229301
9525	Vanyola	13	Gárdon	szakmai		0155/5, 0156/2, 0158/7	541388	228882
9526	Vanyola	14	Pápanyógér - Kertekalja	szakmai		019/5, 374, 375, 376, 377, 378, 379, 388, 387, 384, 385, 386	539216	228212
9527	Vanyola	15	Kis-Vanyola	szakmai		0180, 0181/7, 0181/8, 0181/9, 0181/6, 0181/5, 0179/7	541712	227959
9528	Vanyola	16	Kis-Vanyola II.	szakmai		0181/8, 0181/9, 0181/1, 0181/7, 0181/6	541905	227983
9529	Vanyola	17	Nyugati-Kator	szakmai		0164/1, 0158/5	542411	228924
9530	Vanyola	18	Mocsolya	szakmai		0187/3, 0162/10	540943	228456

³ központi adatszolgáltatás alapján készült

3.2. fejezet: Országosan védett műemlékek:

(VMKH VJH Építésügyi és Örökségvédelmi Osztály - adatszolgáltatása alapján, 2017.)

törzsszám	azonosító	helység	cím	név	védelem	bírság kategória	helyrajzi szám	EOV Y koordináta	EOV X koordináta
11173	12819	Vanyola		Szalmaváry-sírkápolna műemléki környezete	Műemléki környezet		702/2		
5106	10556	Vanyola	Kossuth u.	R. k. templom	általános műemléki védelem	III.	272	540540	227730
5107	10558	Vanyola	PÁPANYÓGÉR, Széchenyi u.	R. k. templom	általános műemléki védelem	III.	408	539280	228345
5108	10557	Vanyola	Vajda Péter u. 44.	Vajda Péter szülőháza	Műemlék	I.	38/1	540495	227902
11173	11668	Vanyola	A Lovászpatonára vezető út mellett	Szalmaváry-sírkápolna	Műemlék	II.	701	541217	228796

3.3. fejezet: Településképi szempontból kiemelt területek lehatárolása

(VMKH VJH Építésügyi és Örökségvédelmi Osztály, és a Balaton-felvidéki Nemzeti Park adatszolgáltatása alapján, 2017.)

JELMAGYARÁZAT:



MŰEMLÉK



MŰEMLÉK TELKE



MŰEMLÉKI KÖRNYEZET



RÉGÉSZETI LELOHELY



HELYI JELENTŐSÉGŰ VÉDETT ÉRTÉK



ORSZÁGOS ÖKOLÓGIAI HÁLÓZAT
MAGTERÜLET



ÖKOLÓGIAI FOLYOSÓ



ORSZÁGOS ÖKOLÓGIAI HÁLÓZAT
PUFFERTERÜLET



TÁJKÉPVÉDELMI SZEMPONTBÓL
KIEMELTEN KEZELENDŐ TERÜLET
HATÁRA



KUNHALOM

3.4. Településképi szempontból kiemelt területek lehatárolása (térkép 1. 2.)

3.4.1. Településképi szempontból kiemelt területek lehatárolása (külterület)

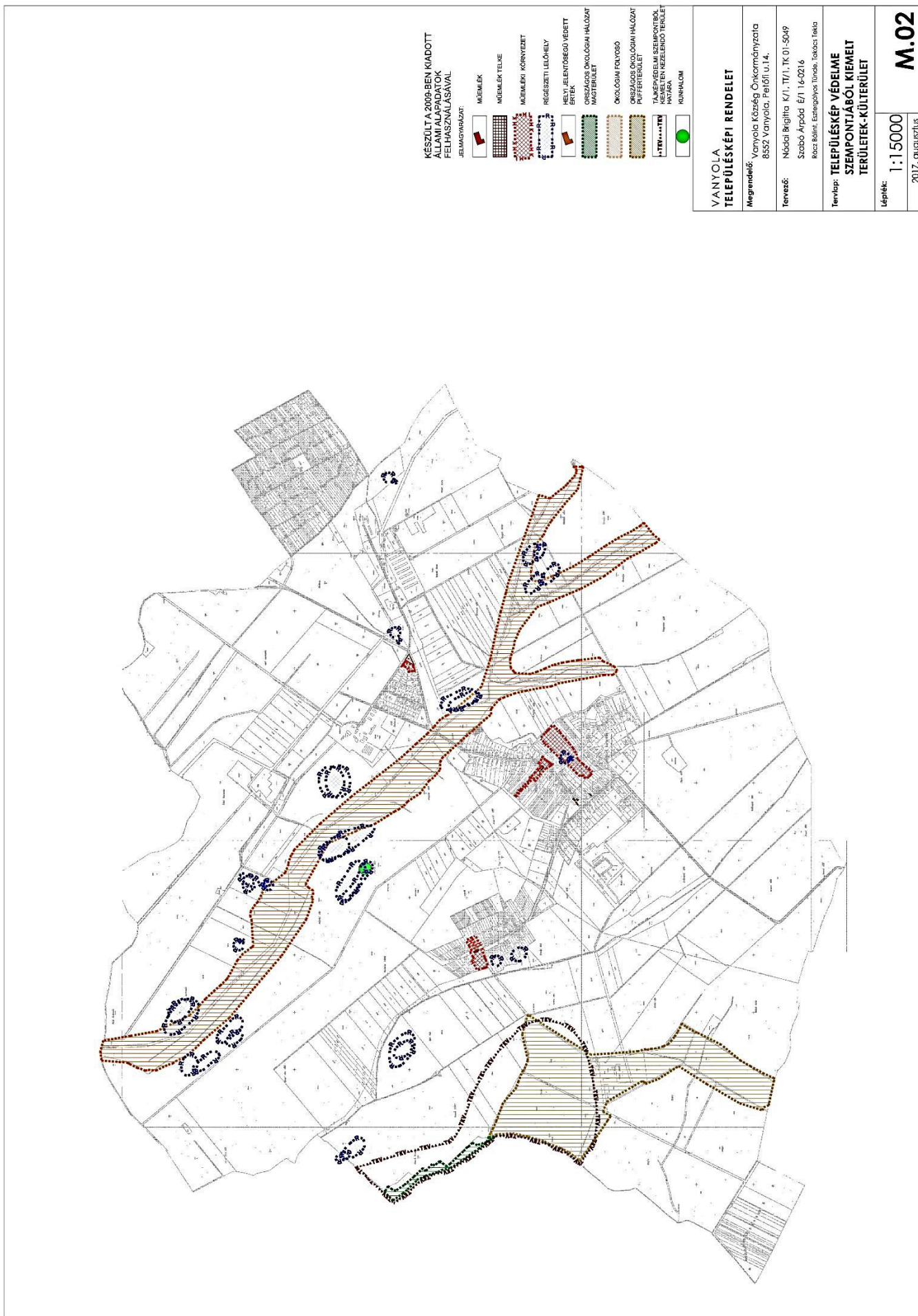

3.4. 2. Településképi szempontból kiemelt területek lehatárolása (belterület)

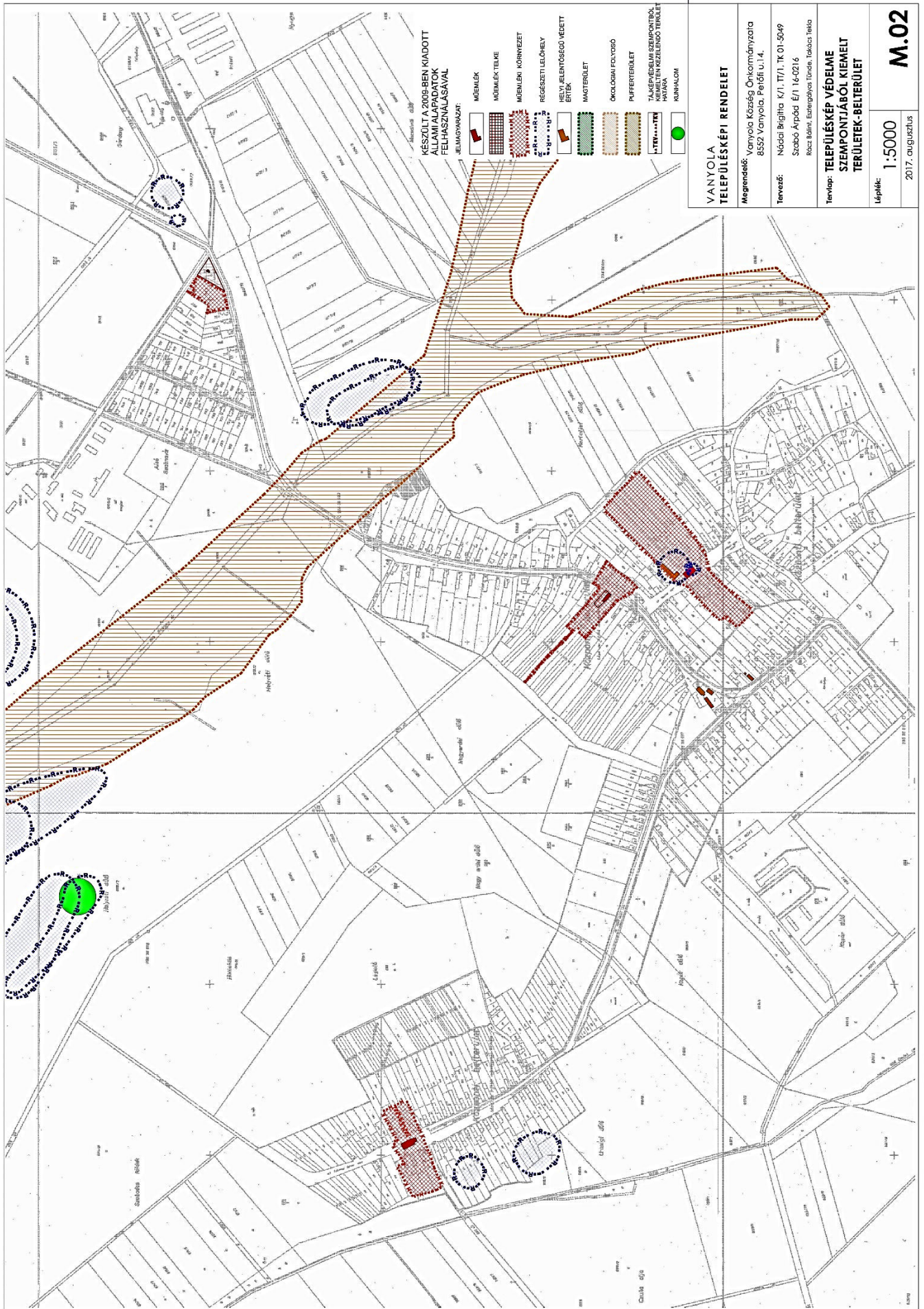

4. függelék: Növények telepítéséről, fenntartásáról és egyes fajok ellen való védekezésről

4.1. fejezet: Tájjelleg megtartására alkalmas növényfajok listája

(új beültetéseknél alkalmazandó!)

FÁK

Acer campestre Mezei juhar
Acer platanoides Korai juhar
Acer pseudoplatanus Hegyi juhar
Acer tataricum Tatár juhar
Aesculus hippocastanum Vadgesztenye
Alnus glutinosa Mézgás éger
Carpinus betulus Gyertyán
Fraxinus excelsior Magas kőris
Juglans regia Közönséges dió
Platanus x hispanica Platán
Prunus amygdalus Mandula
Quercus cerris Csertőlgy
Quercus robur Kocsányos tölgy
Salix alba Fehér fűz
Sophora japonica Japánakác
Tilia cordata Kislevelű hárs
Tilia tomentosa Ezüsthárs

ALACSONY TERMETŰ FÁK

Alacsony termetű gyümölcsfák (meggy, szilva)
Crataegus laevigata 'Paul's Scarlet'
Bíborvirágú galagonya
Pyrus calleryana 'Chanticleer' Kínai körte
Sorbus borbásii Borbás-madárberkenye
Tilia tomentosa 'Bori' 'Ezüsthárs' 'Bori' fajtája

CSERJÉK

Berberis vulgaris Közönséges borbolya
Buxus sempervirens Puszpáng (temető)
Cornus mas Húsos som
Cornus sanguinea Veresgyűrű som
Corylus avellana Mogyoró

Cotinus coggygia Cserszömöce
Crataegus monogyna Egybibés galagonya
Juniperus sabina fajtái Nehézszagú boróka

Hibiscus syriacus Mályvacserje
Kerria japonica 'Pleniflora' Boglárkacserje
Kolkwitzia amabilis Kínai lonc
Laburnum anagyroides Aranyeső
Ligustrum vulgare Vesszős fagyal
Philadelphus coronarius Jezsámen
Prunus spinosa Kökény
Prunus tenella Törpemandula
Spiraea cinerea 'Grefsheim' Hamvas gyöngyvessző
Spiraea vanhouttei Közönséges gyöngyvessző
Syringa vulgaris Közönséges orgona

ÉVELŐK

Aster sp. Őszirózsa
Bergenia cordifolia Szívlevelű bőrlevél
Calendula officinalis Körömvirág
Chrysanthemum sp. Krizantém
Convallaria majalis Májusi gyöngyvirág
Hemerocallis sp. Sásliliom fajok
Hosta sp. Árnyékliliom fajok
Iris germanica Kék nőszirom
Iris pallida 'Variegata' Dalmát nőszirom
Lavandula angustifolia Levendula
Rosa sp. Rózsa fajok
Salvia officinalis Orvosi zsálya
Sedum sp. Varjúháj fajok
Sempervivum sp. Kővirózsa fajok
Yucca filamentosa Fürtös pálmaliliom

4.2. fejezet: Az idegenhonos inváziós fajok

betelepítésének vagy behurcolásának és terjedésének megelőzéséről és kezeléséről szóló 1143/2014. EU rendelet alapján

A rendelet alapján a tagországok képviselőiből álló inváziós fajok elleni védelemért felelős bizottság elfogadta azt a növény- és állatfajlistát, mely az Unió számára veszélyt jelentő inváziós idegenhonos fajok jegyzékét alkotja. A listán szereplő fajok egyedeire vonatkozó szigorú szabályok szerint tilos az egész EU területén forgalomba hozni és a természetbe kibocsátani akár egyetlen példányt is, de a behozatalra, tartásra, tenyésztésre, szaporításra, szállításra, kereskedelemre és felhasználásra is hasonlóan szigorú szabályok vonatkoznak.

A listában szereplő növényfajok:

Magyar név	Tudományos név
Borfa, tengerparti seprúcserje	Baccharis halimifolia
Kaliforniai tündérhínár	Cabomba caroliniana
Vízijácint	Eichhornia crassipes
Perzsa medvetalp	Heracleum persicum
Sosnowsky-medvetalp	Heracleum sosnowskyi
Hévízi gázló	Hydrocotyle ranunculoides
Fodros átokhínár	Lagarosiphon major
Nagyvirágú tóalma	Ludwigia grandiflora
Sárgavirágú tóalma	Ludwigia peploides
Sárga lápbuzogány	Lysichiton americanus
Közönséges süllőhínár	Myriophyllum aquaticum
Keserű hamisüröm	Parthenium hysterophorus
Ördögfarok keserűfű	Persicaria perfoliata
Kudzu nyílgyökér	Pueraria montana var. lobata

Várhatóan 2017-ben az alábbi fajokkal fog bővülni a lista:

Magyar név	Tudományos név
Közönséges selyemkóró	Asclepias syriaca
Vékonylevelű átokhínár	Elodea nuttallii
Bíbor nebáncsvirág	Impatiens glandulifera
Felemáslevelű süllőhínár	Myriophyllum heterophyllum
Kaukázusi medvetalp	Heracleum mantegazzianum
Óriásrebarbara	Gunnera tinctoria
Tollborzfü	Pennisetum setaceum
	Alternanthera philoxeroides
	Microstegium vimineum

4.3. fejezet: A NATURA 2000 gyepterületek

fenntartásának földhasználati szabályairól szóló (269/2007. (X. 18. Korm. rendelet alapján

A kormányrendelet melléklete meghatározza azoknak a fajoknak a listáját, melyek inváziós és termőhely-idegen növényfajoknak tekinthetők, így az 5. § (2) bekezdés értelmében a Natura 2000 gyepterületeken ezek megtelepedését és terjedését meg kell akadályozni, állományuk visszaszorításáról gondoskodni kell mechanikus védekezéssel vagy speciális növényvédőszer kijuttatással.

Az érintett növényfajok:

1. Fásszárú inváziós és termőhely-idegen növényfajok:

Magyar név	Tudományos név
akác	Robinia pseudo-acacia
amerikai kőris	Fraxinus americana
bálványfa	Ailanthus altissima
keskenylevelű ezüstfa	Elaeagnus angustifolia
fekete fenyő	Pinus nigra
erdei fenyő	Pinus silvestris
gyalogakác	Amorpha fruticosa
kései meggy	Prunus serotina
zöld juhar	Acer negundo

2. Lágyszárú inváziós növényfajok:

Magyar név	Tudományos név
alkörmös	Phytolacca americana
japánkeserűfű fajok	Fallopia spp.
kanadai aranyvessző	Solidago canadensis
magas aranyvessző	Solidago gigantea
parlagfű	Ambrosia artemisiifolia
selyemkóró	Asclepias syriaca
süntök	Echinocystis lobata

4.4. fejezet: A növényvédelmi tevékenységről

(kivonata a 43/2010. (IV. 23.) FVM rendeletből)

A rendelet 2. § (1) bekezdése értelmében a földhasználó és a termelő köteles védekezni az alábbi növények ellen:

- parlagfű (*Ambrosia artemisiifolia*),
- keserű csucsor (*Solanum dulcamara*),
- selyemkóró (*Asclepias syriaca*),
- aranka fajok (*Cuscuta* spp.).